朝鮮日報
第二夕刊
十四日(木)
本紙朝夕刊十二面
編輯兼發行人 方應謨 印刷人 崔利鉉
發行所 京城府太平通一丁目六一 株式會社 朝鮮日報社
◆本社定期刊行物◆
土曜日 少年朝鮮日報發行 / 雜誌「朝光」(一月一回發行) / 同「女性」(上同) / 同「少年」(上同)

東亞 참기름 京城西本町 東亞製油所

英佛의伊國懷柔工作

佛伊間懸案解決次 兩國會談開始說

伊政府는事實을否認

【베른(瑞西)十三日發同盟】 歐洲戰局의 進展과 함께 依然中立의 立場을 維持하고잇는 伊太利의 態度에 對하여는 各種觀測이 잇는데 十三日베른市에잇는 中立國外交官側消息에 依하면 佛伊兩國代表는 佛伊國境가까운 伊太利의 勝地산·레모市에서極秘裡에 會談을開始하엿다고傳한다 會談에 出席한 佛伊代表는 不明하나 最近 羅馬로부터온 情報에 依하면 바드리오元帥가 北伊太利의 피에몬테 附近으로갓다는 所聞이잇다 佛伊會談에서 佛國이 伊太利를 英佛側에 끌어너흐려고 佛伊兩國問題懸案의 暫定的會談을 提議하엿다고 傳한다 但 羅馬로부터온 報道는伊太利側의 佛伊산·레모會談을 全然否認하고잇다한다

獨逸側、裏面에서 局面打開策講究

伊大使急遽羅馬에歸還活躍

【伯林十三日發同盟】 獨外務省은 十三日앗토리코駐獨伊大使가 羅馬로 歸還한事實을 確認하엿다 獨官邊에서는 그出發時期에 關하여는 緘口하고 말하지안흐나 獨逸飛行機로 十三日伯林發急遽歸國한 模樣이다 最近伊太利를中心으로 英佛兩國間에 調停工作이 頻傳되는이지음 앗토리코大使의 羅馬歸還은 伯林外交界에 多大한 衝擊을喚起하엿다 그리고꾀링最高國防會議議長은 지난 九日 라디오演說로 對英和平提議를한後十日急遽前線에 向하여 히틀러總統과 會見하고 十二日도 히總統과 大本營에서 립벤트롭外相과함께 三者鼎坐하여 數時間동안 重大協議를行한事實로 미루어보아 裏面에서 極秘密裡에 重大局面打開策이 進行되고잇는것으로보인다 勿論 그推移는 豫斷을 不許하나 獨逸側에서는 相當自信이잇는 模樣으로 對波開戰前의 헨더슨駐獨英大使의 出馬當時와가튼 空氣를보이고잇다(寫眞은 히獨總統)

獨逸의密偵戰術 落下傘을利用

【紐育十三日發同盟】 AP記者라르바스氏는 目下 波蘭軍에從軍東部戰線에서 活躍中인데 十三日 波蘭南部某所로부터 國際電話로 AP本社에 다음가치 獨逸軍의 落下傘에依한 密偵戰術을 報告하엿다

獨逸空軍은 波蘭後方攪亂을 目的하고 落下傘決死隊를組織하여 夜間秘密히 多數密偵을 落下傘으로 飛降케하여 波蘭軍司令部所在地及 飛行基地、軍事工業地帶와 밋連絡線等을 偵察시키고잇슴이 判明되엿다 右中若干名은 記者의 目前에서 飛降한것을 波蘭兵과 農民이 捕虜하엿다 어捕虜는記者가 質問한즉 곳 어덴지데리고 가버렷스므로 氏名 其他를 물어볼 機會를 엇지못하엿는데 右가 密偵인것은 疑心할餘地가업다 그리고捕虜된數가 相當多數인 點으로보아 獨逸軍이相當多量으로落下傘戰術을利用하고 잇는것이 想像된다

할리팍스英外相 獨軍無差別爆擊指摘

【倫敦十三日發同盟】 十三日午後下院에서 할리팍스外相은 議員의質問에答하여 獨逸軍의 無差別爆擊에關하여 다음가치 答辯하엿다

情報에依하면 獨逸軍司令部는 波蘭에서의 一般市民의 抵抗을除去하고자非武裝都市部落도 砲爆擊하라는 命令을發한旨를 發表하엿다고 傳한다 이報道는 確報는아니나 獨逸軍이 이러戰術을 取하는限 英國政府로서도 이에相當한 報復手段을取할自由를가진다고 警告를 發하엿다

쳄英首相 第二次戰況報告

【倫敦十三日發同盟】 쳄벌린首相은 十三日午後下院에서 第二回 戰況報告를 하엿다 首相은 먼저 昨十二日佛國某地에서 開催된 英佛戰時最高會議에 對하여 說明報告하엿는데 首相은 戰爭遂行을 爲하여 取할 各種緊急措置에對하여 完全히 意見一致를보아 互相協力하여 히틀러政權打倒를爲하여 最後까지 싸울 決意를 하지안흘수 업게되엿다고報告하엿다

괴벨스宣傳相 再次和平方針을闡明?

【伯林十三日發同盟】 괴벨스宣傳相은 十四日午後라디오를 通하여 重要演說을 行할豫定인데그 內容은 大體로 지난九日의 꾀링最高國防會議議長의 라디오演說과가치 獨逸軍備의 優秀性과 國民團結의 强固함을 誇示하고 아울러 獨逸의 平和的方針을闡明하여 英佛兩國에對하여 再次 和平打診을 試하리라고한다 (寫眞은 괴벨스 獨宣傳相)

皇太子殿下 御參內

【東京電話同盟】 皇太子殿下께서는 지난十一日 日光에서 還啓하섯든바 十四日石川傅育官以下 各傅育官伊地知御養育掛等을 陪伴하시고 自動車로 午前十時三十分 赤坂東宮假御所 御出門 오래간만에 宮城에 御參內하섯다 大奧에서 天皇皇后兩陛下께 御對面 天機와御機嫌을 伺候하시고 兩陛下와 御團欒하신後 午後二時三十分 宮城御出門 還啓하섯다

波軍의"로즈"奪還說 獨大本營否定發表

【伯林十三日發同盟】 히틀러總統大本營은 十三日콤뮤니케로써 波蘭軍에依한 로즈奪還에關한 로이터通信의報道를 否定하여 左와如히發表하엿다

로이터通信은 十三日波蘭軍이 로즈市를奪還하엿다는 報道를 撤布하고잇스나 右報道는全然 事實無根이다 即十三日에는히틀러總統이 로즈를訪問하고잇섯다 이는英國新聞報道에信賴性이 如何한가를證明하는 一例일것이다

獨汽船브레멘號 伊太利로船籍變更

【倫敦十三日發同盟】 英國情報省은 十三日롯테르담으로부터온情報라하여 獨逸最大의 豪華船브레멘號(五一、七三一噸)의 消息에對하여 左와如히 發表하엿다 롯테르담으로부터온 情報에依하면 獨逸汽船브레멘號는 大西洋上에서 船籍을伊太利로變更하고 目下伊太利海港을向하여 航行中이다

郵船箱根丸에 英艦嚴重警告

【伯林十三日發同盟】 十三日當地에 達한 確實한 情報에依하면 目下歐洲로 向하고잇는日本郵船箱根丸은『포르사이드』에서 英國軍艦의 臨檢을 바덧는데

一、獨逸向貨物은 中立國이伊太利에서도 揚陸하지안흘것

一、右獨逸向貨物은 倫敦으로輸送할것

一、以上二項을 受諾하지안흐면 英國軍艦으로서는 箱根丸에對하여 어떠한措置를取할런지 몰으리라는등의 嚴重警告를 바덧다 箱根丸船長은 不得已右要求受諾을誓約하고 나폴리로向하여 出帆하엿는데 英國의强硬態度는各方面에 衝擊을주엇다

獨佛國境上空서 一大空中戰展開

【巴里十三日發同盟】 佛國軍은西部戰線北方地區에서 猛烈한 進擊을 開始하고잇는데 十三日巴里에達한 前線에서온 情報에依하면 十三日獨佛國境 全線上部에亘하여 戰端開始以來 最初의 大規模의 空中戰이 展開되엿다 獨佛兩國이 바든損害는 三機及二機以上으로 推定되는바 모두激烈한 戰鬪를繼續한後 火焰에싸여 墜落되엿다고한다

獨軍大部隊 『자르브룩켄』으로急行

【바젤十三日發同盟】 西部戰線의 자르브룩켄을中心으로한佛國軍의 猛攻擊開始와함께 同方面의戰鬪는 漸次規模를 擴大하여 이제 자르브룩켄附近一帶의炭鑛地帶에서獨佛兩軍의大會戰이 展開되엿다 十三日바젤에達한 獨逸側情報에依하면 一萬餘의 獨逸軍은 優勢한 佛國軍의 前進을阻止하고자 자르브룩켄을向하여急遽바덴을出發 前線에急行하엿다고하는바 西部戰線의戰況은 漸次活潑을呈하게하고잇다

佛戰時內閣成立

달首相、國防、外相을兼攝

【巴里十三日發同盟】 佛蘭西政府는對獨開戰과同時에內閣强化工作에 着手하야 十三日드디어 戰時內閣이 成立되엿음을 달라디에首相으로부터 發表하엿다 新內閣에서 달라디에首相은 國防相及外相을 兼攝하여 軍事外交에亘한 戰時行政을 一手에 掌握하게되엿다 그리고 從來의經濟省은 封鎖省及軍需省으로 分割되고 三三名의閣僚를 交替하엿다 (寫眞은 달佛首相)

【巴里十三日發同盟】 달라디에首相은 十三日戰時體制强化次 內閣改造斷行 戰時內閣을 組織하엿는데 新內閣의陣容은如左하다

首相兼國防相兼外相 달라디에 (留任、急進社會黨)
無任所相 쇼탕 (留任、急進社會黨)
法相 봉네 (留任、急進社會黨)
新任文相 델보스 (新入閣、急進社會黨首)
封鎖相 페르노 (新入閣、共和聯合元陸相)
藏相 레이노 (留任右翼左派)
內相 사로ー (留任、急進社會黨)
海相 캄피키 (留任、急進社會黨)
空相 샹브르 (留任急進社會黨)
軍需相 드ー트리이 (新入閣、元鐵道次官)

英、中南米諸國에

中立的態度防衛要請

【倫敦十三日發同盟】 英國情報省에서는 十二日英國政府는 獨逸이 中南米諸國沿岸에 航空及潛水艦基地의 建設을企圖할 可能性이잇다하여 中南米諸國에對하여 自國의中立的態度를 防衛하기위하여 온갓措置를 講究하도록 要請하엿다고 如左히發表하엿다

獨逸軍이 中南米諸國의沿岸에航空及 潛水艦基地의 建設을企圖할지도모르는 理由가잇슴에鑑하여 英國政府는 中南米諸國駐在의 大公使에對하여 各各 任地國政府에向하여 獨逸軍에依한 中立侵犯을 防止함에必要한 措置를 講究하기를 要請하도록訓令을發하엿다

時事解說

長期戰과 短期戰

最近 英佛側에서는 長期戰을 豫想하고잇다고 喧傳하고 또 獨逸側에서는 短期戰을希望하고 잇는것가치 傳하고잇다。英國에서는 적어도 三年戰爭을 覺悟하고 準備하고 잇다하며 어에應하여 獨逸에서는 十年戰爭이래도 無妨이라 하엿스나 이것은 單只表面에 지나지못할것으로 事實은 一般으로 獨逸側에서는 短期戰이 有利하고 英國側에서는 長期戰이有利하다고 하여온 事實에는 틀림이업슬것이다。獨逸에서도 短期戰으로 終結한다함은 戰爭을局地化한다는 意義이고 英佛과 戰爭에 들어간後에 短期戰을 求한다고는 아직말하고잇지안흐며 도리어 十年戰爭이래도 敢行하겟다고 하는것으로보아 從來의 速戰速決主義에서 말하는 短期戰的思潮가 衰頹된것을보는 것은 興味잇는일이다。

◇

卽 一時 近代戰은 速戰速決이 可能하다는 論이盛行되엇섯는데 其後의 世界的實勢는 近代戰도 結局은 長期化되고야 만다는것을實證한바이엇다。생각컨대 第一次大戰의慘禍는 너무나深刻하엿고 또長期化됨으로써 一國戰爭을 經濟하는素分을 蔓延시켯스므로 其後의準戰體制時代에잇서서 各國은盛히 다음에오는 戰爭에잇서서는 制敵파는달라 武器가 極度로發達된까닭에 速戰速決이 可能하다。即短期에戰爭을 終結한다고 宣傳을하여왓다。短期戰이라함은 어러한宣傳的意味에서 생각해야할것이엇다。最近에와서世界的實勢에잇서서 戰爭은長期化를難免이라는것을 알게되자 各國은도리어 國民에게 長期戰의 覺悟를 從慂하고잇는데 于先現在進行되고잇는 獨逸의 波蘭工作부터라도 獨逸側의 短期戰으로終結시키고십다는 熾烈한 欲望에도不拘코 長期化될것이 거의分明한 理勢이라할수잇겟다。

中立法改正따라 對日禁輸도左右

注目되는米特別議會

【華盛頓十三日發同盟】 米特別議會는 드디어 九月二十一日召集케되엿는바 이미 上院外交委員會에서는 中立法改正에關한 九法案과 對日禁輸에關한 四法案이 提出케되어 中立法改正에關한 九法案中 루즈벨트大統領及헐國務長官에 열직이 提案한것을 採用된것은 하나도업섯스나 모두가 外交委員會서 多少修正을 加한後 그法案으로 整理된것이다 對日禁輸法案에 關한 審議는 中立法改正問題의 展開에 左右될것이다 그러고 對日禁輸案에는 피트만、슈엔바크案도 包含되어잇서 모두 所謂日本의 九國條約違反에 對한制裁를 目的으로한것이다

西部戰線戰況

【바젤十三日發同盟】 西部戰線의 戰鬪는漸次이어 자르브룩켄附近에서는 이에獨佛兩軍間에 大規模의 攻防戰이 展開 되고잇는바 十三日바젤에達한 西部戰線의戰況報는 如左하다

一、자르브룩켄地區國境을突破한 佛國軍 各部隊는자르브룩켄에 對하여 猛烈한砲擊을 開始하엿다 이에對하여 獨逸軍의 死守도强烈하여 와른드森의佛國軍及자르브룩켄西南의 佛國軍先鋒部隊에 對하여 猛烈한反擊을加하고잇다 佛國軍戰車도 盛히活躍하고잇는데 獨逸軍의對戰車砲의 猛擊에 遭遇 오도가도못하는形勢이다

一、와른드森林東方의炭鑛地帶를끼고 連日에亘한 激烈한戰鬪의結果 到處의地面에 큰砲彈의 穴이잇고 個中에는 地下의坑道에까지 貫通한것도잇다 一方마지노要塞線의 大砲는 一齊히砲火를 자르브룩켄及同市南部를 바라보는 高臺를死守하는 頑强한 獨逸軍陣地에集中하여 砲彈의비를퍼붓고잇다

一、모젤溪谷地區에서도 獨佛兩軍間에 活潑한 戰鬪가 行하고잇다 佛國軍은 獨軍에奪取된 베르베르그陣地의 回復을 試하여 同地帶에 猛烈한攻擊을 集注하고잇다

一、南方戰線은 라인河를 에서 獨佛國境兩端바젤에 이르는 라인河의 流域地帶에서는 佛國軍의哨戒機飛行 雲間에떠돌고잇슬뿐으로 아직平穩하다

一、西部戰線에參加한英軍은 아직作戰行動에 나가지안헛다고하나 目下낭시市로부터北方에 輸送되고잇는 模樣이다

獨機一機 瑞西上空에越境

【伯林十三日發同盟】 十三日伯林에 達한報道에依하면 昨十二日 獨逸軍用機一機는 突然瑞西最北端의要地 샤프하우젠上空에서 越境侵入해 왓스므로 瑞西國境警備隊는 直時砲門을열어 어를獨逸領內로 擊退하엿다

重慶政府 反獨戰線에參加?

駐獨大使陳介召喚

【伯林十三日發同盟】 確實한 側의情報에依하면 蔣介石은 陳介駐獨大使에 歸國을 命하엿다고 傳한다 消息通側에서는 이것은 窮境의 蔣介石이 中立을脫하여 反獨戰線에설 決意를한것이라하여 重慶政府今後의 動向을 注視하고잇다

蘇、受動的態度淸算 對波積極行動開始

【바젤十三日發同盟】 바스라·나하리텐紙는 十三日紙上에서 리가特電으로서 蘇聯은 受動的立場을 淸算하는가 라는 題目下에 最近의 動向을 아 蘇聯은 波蘭에 關한 限 近近積極的體勢를 取하지나안흘가하는 觀測的記事를 揭載하엿는데 要旨는 다음과갓다

最近의 事態를 보건대 波蘭에 對하여 蘇聯이 從來取해온受動的 役割은 벌써 莫斯科支配者들을 滿足시키지못하는모양이다 即리가의 軍事專門家의 觀測에依하면 蘇聯現役兵力은 最近二百萬에達하여 特히 키에프、하리코프、민스크、레닌그라드各軍管區의 兵力은 顯著히 增强되엿다고하며 또 昨今蘇聯의 各新聞은 갑자기 親英的 傾向을 顯著히보이고잇는데 右는크게 注目되는바이다

豫金減貸出增 八月全朝鮮銀行

全朝鮮銀行 八月末現在의 預金總高는 預金總計七億三千十四萬四千圓 貸出總計十二億三千三百八萬圓으로서 이것을 前月末에比하면 預金에잇서서는 三百五萬二千圓이나 減少되엿는데 貸出에잇서서는 四千八百萬五千圓의 增加로서 또新記錄을示現하엿는바 그內容을보면 如左하다(單位千圓 △印은減)

◇預金

		比前月增減
定期	三三四、六三二	△三、八九七
當座	一一九、四六二	三、一五九
特當	三三、三三六	三、〇六三
通知	四六、四四二	六、四四六
其他	一〇六、三六一	七一七
合計	七三〇、一四四	△三、〇五二

◇貸出

證書	二五〇、三三〇	四六六
手形	三六六、八六六	一五、二一五
當座	三二、八九七	九一九
割手	八六六、六八一	六、九五三
荷爲替	一二六、二六三	六一四
其他	四九、四五一	一四、三二六
合計	一、二三三、〇八〇	四八、〇〇五

또이것을 前年同期에比하면 預金은 一億七千八百五十四萬一千圓、貸出은 三億七百十五萬八千圓의 各其增加이엇다

八面鋒

英國의 長期戰計畫에 對하여 獨逸도 羅馬尼、匈牙利、勃牙利等 발칸諸國을 掌中에 너허 長期戰에 堪耐할 食糧及 軍需資源을 獲得하리라고。

◇蘇聯이 黑海에 兵力을 集中한것도 波蘭이나 土耳其를分割하자는 意圖보다 資源不足한 獨逸에 軍需品을 대어주어 長期戰을 꾀하라함이라고。

◇西歐자 長期戰、東亞가 持久戰、이리하면 利볼것은 米國과蘇聯。

◇伊太利도 벌서 參戰햇드면 速戰速決을 일삼엇슬지 모르나 이제와서는 參戰안할수도 업고한다면 또한長期戰은 覺悟할밖게。

◇나폴리港에 集結한 軍隊는 리비아로 보낼目的이라니 戰線을 널펴 羅馬의 被害를적게하라는 一種 長期戰作戰。

◇여런데 阿部內閣은 外交方針이 나서지안는가。

◇中學校 入學試驗科目에 朝鮮語는 學科를 存續시킨다고。

◇志願者가 만흐면 試驗은不可避요、試驗科目中 學科가第一條件일것은 無可奈何。

◇그것보다는 學校增設이 急務。

田村少尉厦門에서 怪漢에게被殺

【厦門十三日發同盟】 十三日午前八時二十分頃 厦門鼓浪嶼三十六番地의 宿舍에寄宿中인陸軍特務機關囑託陸軍少尉田村豐榮(三七)氏가 出動하기위하여 宿舍를나간瞬間 突然背後로부터怪漢이出現拳銃으로同氏를狙擊하여 即死케한후어디론지 逃走해버렷다 急報에依하여 總領事館警察海軍警備隊가即時出動 厦門鼓浪嶼租界間의 交通을遮斷하고 또마침入港하는各船舶도 一時乘客의上陸을 禁止하고 市中에非常警戒網을 치고 犯人을嚴探中이다

德川赤十字社副社長 十九日釜山上陸

日本赤十字社副社長德川圀順公은 今番羅南陸軍病院慰問과 大田府社員總會及 朝鮮本部各道支部主事會에 臨席할兼 北朝鮮의 赤十字病院設置等用務를띠고 來九月十九日釜山에上陸하기로되엿다

人事·集會

▲大竹十郞氏(總督府內務局長)久松侍從散送次十三日朝釜山에出張 十八日午前七時三十分京城着任豫定

▲林勝壽氏(總督府社會課長)久松侍從災害視察案內次南朝鮮地方出張中十三日午後四時十五分京城驛着歸任

▲鹽田正洪氏(總督府鑛山課長)渡東中十七日歸任

▲阿部泉氏(總督府警務局事務官)久松侍從災害狀況視察案內次南朝鮮地方出張中十三日午後四時十五分 京城驛着歸任

▲坂本晃氏(總督府警務局事務官)十四日午前七時四十分 京城驛發 新義州에出張

朝報案內
アイスケーキ 京城府新堂町一三一
雜誌總目錄進呈 京城府竹添町三丁目六六
探見 孔德町三六番地
特許 世界的新發明 百發百中 難治病治療秘訣出現
株式會社 藥有堂朝鮮配給所
駐在員至急募集 北支方面
大和洋服店 京城府大和町二丁目一八
現代支那語會話 金敬琢著 定價一圓送料八錢
中國語發音解釋 金敬琢著 定價二十五錢送料三錢 京城紅把町一二五 聚英庵發行 振替京城三〇七八七

遺族搜查廣告
樺太炭礦株式會社

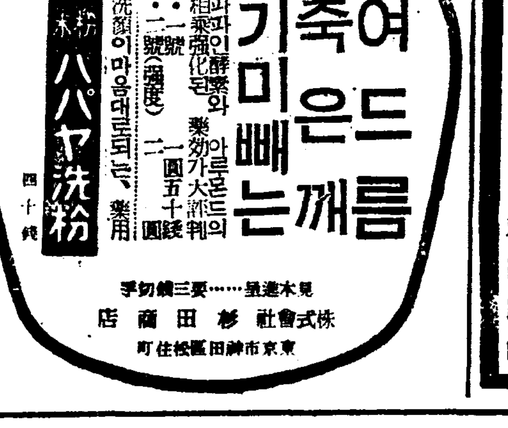

各社名生科醫學衛生用藥品
有名賣藥
眞藝用藥品
化學工業藥品
醫療器械
新藥材料
工藝用藥品
釀造用藥品
農藝用藥品
一般化粧品

註文은多少를不拘하고下命하심을願하나이다

營業月報 每月發行하오니 希望하시는분은用命하십시요

京城南大門通二丁目
電話本局 二─四九〇四 三─三四六〇〇 五─六八八四九番
振替口座 京城一一六番
私書函 京城一一六番
電信略號 ケイゼウクスリ

株式會社 新井藥房

白米需給圓滑의緊急對策

在庫品偏在를指摘 貯藏者에 放穀命令

今後의米價昂騰을바라는것은夢想 不應時엔强制處分도考慮

작금경성부내의 백미수급상황이 자못원활치못하여 일반부민의 불평이적지안흔모양이므로 총독부경무국에서는 벼백석이상소유자와 기타수급상황을 조사한결과 실제로 벼가업서서 정미소 또는미곡상에 백미가업는것이아니라 모모방면에 대량의재고품이 편재(偏在)하야잇서서 용이히시장에 나오지안키때문에 백미수급의 원활을보지못하게되는 사실이판명되엇다 이와가튼 사정이므로 경무국에서는 농림국과 협력하야 판계각도로하야금 재고품을 가지고 내놋지안는사람을 지급히 조치하야 방강제적으로 방곡(放穀)을 명령하기로되엇다 이상과가치 벼의재고품이 상당히 잇슬뿐아니라 경무국에서 백미수급에적극적 간섭하기로되엇스니 일반부민은 과히우려치말 백미수급도 불일간 그원활을보게되엇다

警務局阿部經濟警察事務官 談 ＝ 이에대하여 경무국경제과 아부사무관(阿部事務官)은 다음과가치 말한다 백미수급상황이원활치못하다고 떠드는모양이나 백미원료인 벼는 넉넉이잇는것이 사실인즉 념려할필요가업다 백석이상의 벼를가지고잇는 사람을 조사한결과 누구누구에게 얼마식재고미가잇는것을 알엇스므로 판계각도로하야금 이를불지급히조치하야 방곡을 엄명할터이다 만일이러케해서도 듯지안는경우에는 경무국에서 직접간섭하여판게자들을 강제로처분할터이다 재고미를가지고잇는자들의 심산은 첫재로 장래미까가 빗싸질것을바라는모양이고, 둘재로 내지이출에 기대를가지는모양이며, 셋재로만주(滿洲)북지(北支)에수출을 계획하는모양이나 아프로 쌀갑은 절대로올리지안흘것이므로, 내지와만주, 북지수출에도 별로신통한 이익을보지못하게여러가지로 통제가될것이다 그뿐아니라 불원간미곡배급조정령(米穀配給調整令)이 실시될터이즉 그때에는 미곡의 반출또는 수이출을 전부통제하게되므로 아무리재고품을 가지고잇드래도 아무이익이업슬것이다

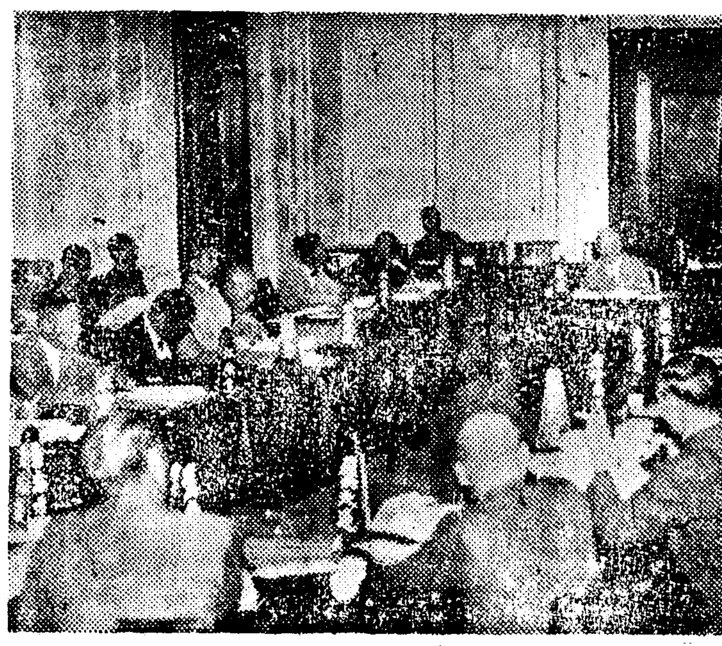

巨商에協力要請

경성부에서는 부내의 반미(飯米)가 달려 일반소비자의 격정거리가 되어잇는 현상임에비추어 이에대책을강구하고자 십사일 오전열시반부터 조선호텔에 경기도산업부장을 비롯하여 재등(齋藤)조선정미회사장 동척(東拓)서무부장, 삼정불이흥업(三井不二興業)전무, 하전(賀田)경성상공회의소 회두를 초청하고 부측에서 고교(高橋)부윤, 산전(山田)총무부장, 매목(梅木)권업과장이 출석하여 간담회를 열엇섯다 먼저 부윤으로부터 경성부내의 쌀은 팔월말일현재 십만석(石)이던것이 구월일일현재 오만석으로 줄어들엇스며 또 벼의출회가업서서 부민의 반미가 격정되는바 이의 대책에대한 의견을 듯기바란다고 인사하여이들 대지주측과 판게당국에 대하여 부내에 쌀배급이 원활히되도록 바란바잇섯고 곳간담에들어가 여러가지 의견을 교환하엿다

衛生課長會議開幕

국민전체 총력을다하여 동아신질서건설에 매진하고잇는 지금에잇서서 각방면의 물적(物的)자원과 한께 중요한 인적(人的)자원의 확보증강의 중임을다하여 국민보건을 한층 강화하려는 뜻에서 총독부에서는 소집한 십삼도위생과장회의는 금십사일 아침부터 총독부제일회의실에서 서귀(西龜)총독부위생과장 총재아래 산안(山岸)경기도 위생과장이하 각도위생과장참석으로 열렷는데 회의는 사흘동안 계속된다 개회벽두 삼교(三橋)경무국장 으로부터 훈시가 잇슨후 지시 협의사항에 대하여토의를 시작하엿는데 금번의지시와협의사항에는 일반의 생을 위한것외에 방독(防毒)에 관한것등을 비롯하여 모두 시국과 밀접한판계를가진 사항이 주목되다 그리고 지시와 협의사항은 다음과갓다 (사진은회의광경)

◇指示事項

一、混砂米의 廢止에關한件
二、限地醫業者와醫生의地域變更에關한件
三、日本藥局方의改正에關한件
四、藥品巡視의勵力에關한件
五、外來傳染病의防止에關한件
六、財團法人結核豫防會朝鮮本部設立에關한件
七、明年牛乳營業取締規則施行에關한件
八、牛乳營業取締規則改正에關한件
九、家畜傳染病豫防에關한件
十、防疫等에關한件
(以上防疫關係事項)

◇協議事項

一、結核豫防運動에關한件
二、國民的保健運動에關한件
三、內鮮衛生關係 衛生防疫에關한件
四、事變에따르는 衛生對策에關한件
五、癩病者收容에關한件
六、將來에 잇서서의 定住傳染病者의 收容에關한件

日航機不時着 乘客全部無事

【福岡電話同盟】 십사일오전구시 웅기(雄基)발 안소(雁巢)를 향하여 태도세(太刀洗)로향한 대일본항공(大日本航空)「스―파―백에이유우」기가 복강현조옥군명도(福岡縣糟屋郡名島)부근 해상을 삼천미돌의 고도로 날으던중 기관고장으로 백오십미돌의 상공에서 불시착하엿는데 승객은 상당한 중상을입어 구대외과에 입원시켜 응급치료중 이다

內地人下女誘拐 滿洲等地에賣喫

東署에서誘拐團捕盡

동대문서에서는 십사일아침부터 동서의형사대가 총출동하여 충신정(忠信町)일백팔십번지 조충석(趙忠錫)(四二) 관훈정(寬勳町)팔십구번지 김병찬(金炳燦) 장사정(長沙町) 박재환(朴在煥)등 세명을 검거하여다가 엄중히취조를 개시하엿는데 사건의내용은 이들은 서로공모하고 유괴단을조직한후 부내신당정(新堂町)등지에서 주로내지인 하녀들을 유괴하여다가 만주기타등지에 한명에 이천원씩밧고 팔아먹엇다는것이다 피해자는 부내신당정 삼택(三澤)『기미요』(一八)가명=외삼명으로 취조에따라서 사건은 점점확대될듯하다

"玉泰瑩은어찌되나"

再審請求로마저無罪되면事件은迷宮에

◇…延者斥文無罪白放의波紋

제일석간기보―이년수개월을끌어오던 뚝섬용전노파 살해사건의 피고연자근문(延者斥文)은 십사일고등법원에서 무죄판결을받아 이날오후 서대문형무소에서 나오게되엇다 그가 일심에서 사형언도를밧고 이심에서 무죄언도를밧자 복심법원검사장이 곳상고하여 이날고등법원상고부(上告部)재판장으로부터 검사의 상고이유를 인정치안코 상고기각판결을내려 결국 이심판결과가치 무죄가된것이다 그런데 검사의 상고이유서가운데『옥태영은 단독으로 용전노파를 살해할 아무이유가 업고 그는 연자근문의 교사로 하수하엿슬따름이다』한구절이 잇는데 옥태영은 일심에서 극렬사실을 부인하다가 징역십오년 언도를밧고 상소권을 포기한다음 연자근문의 복심공판때 증인으로 나와서『나는용전노파를죽인일은업스나 만일상소를하면 경찰과가치 형무소에서도 간수들이고문을한다고하여서 그러케한 것이며 또한가지는 십오년도억울한데 더중한 형을바들것이무서워 그러케하엿습니다』하고상소권포기이유를 진술하엿다 하여튼전기복심법원검사장의 상고이유에도 잇지만 연자근문이가 무죄가되엇스니 단독으로 용전노파를 죽일이유가업다는 옥태영의 살인혐의도 여기서 다시 한번생각지안흘수업게되엇다 즉 이사건을 담임하엿던 송본(松本)변호인의 이야기를 들으면 옥태영은 불원간재심청구를하게될것이 은 옥태영의 범죄혐의도 지금와서는매우박약하게되엇다 따라서 아프로옥태영에대한 재심결과가 매우주목되고잇는데 이사건발생당시 형사과장으로잇던 야촌(野村)씨와 형사과 하가(下家)경부는 이미경기도를 떠낫고 그때동대문서 사법주임으로잇든 평림(平林)경부보는 이미 저세상사람이되어 이번에 옥태영이마저 무죄가된다면 재심결과게 진범인은 누구냐하는문제가되어 사건은 사법경찰게에 일대오점을 남긴채 영영미궁으로 들어가고 말것이다

사람은 신이 아니매 때로 실수를 하는것이다 뉘우치고 고치면 조흔것이다 이것은 사람의 특권이라할수잇다 ▲그러므로 옛날에도 한번실수는 병가의상사라고해서 한번 과히 꾸짓지말라고하엿다 ▲그러나 사회는 다면 이러한 너그러운 마음을 가지고잇는가 ▲나라에서는 국체를 변하려던 불온한 사람이라도 뉘우치면 이를버리지안는 아량이 잇스나 일반사회는 무지와 한때의 감정으로 이런사람을 냉대하는 일이 만타 ▲이것은 고치지안흐면 아니될 일이다 이러한 사람들을 가엽게녀겨 다시 사회의 선량한 일원이 되도록 돕는 일을 해야할것이다―즉 전과자에게 일을주고 기회를 주어라

今夜의라디오

第二放送 ▲午後六時 (子)少年小說▲六時三〇分 經典解說▲七時三〇分 講演▲八時 레코―드音樂▲八時五分 (大)피아노獨奏▲八時三〇分 西道歌謠 ▲九時 野談 申鼎言▲一〇時一〇分 中等國語講座

第一放送 午後六時 (東)不思議問答▲七時四〇分 (東)小說▲八時三〇分 (東)講演

스포―쓰 뉴―스

府民에動員令! 京城府體育日

各種競技의日程決定

京城府體育協會主催의 第十大回 京城府體育日은 例年과가치 九月三十日、十月一、二日의三日間 京城運動場을中心으로 非常時下府民의體位向上을目標로 三千餘名의選手를動員하여서 盛大하게擧行할터인바 各種競技目과 日程은 다음파가트며 今年부터는 新規로 相撲 小學生庭球等을 새로 參加케한것이 異彩이다

◇第一日(九月三十日)

▲女子團體徒手體操(午前九時)▲女子輪番體操(正午)▲府民軟式庭球大會(午後一時半)▲府民軟式野球大會(午後一時)▲小學校及中等校五人組相撲抗大會(午後一時)▲選拔陸上競技大會(午後四時)

◇第二日(十月一日)

▲女子團體徒手體操(午前九時)▲實業團對抗競技大會(午前十時三十分)▲一般庭球對抗大會(午前十時)▲排球決勝(午後一時)▲入場式(正午)▲五百米繼走大會 各町對抗 少年部와靑年部(午後四時)▲府民勤勞奉仕大運動大會(午前九時)▲商工業團體運動大會(午後一時)▲專門對抗及一般對抗籠球(午後一時)

◇第三日(十月二日)

▲選拔小學校庭球大會(午後三時)▲府民軟式庭球大會(午後四時)▲中等學校野球大會決勝(午後四時)▲第一回府民陸上競技大會(午前十時)▲第一回府民新人陸上競技大會(午前十時十分)▲府民自轉車競技大會(午前九時)

朝鮮神宮大會 野球出場팀推薦

第十五回朝鮮神宮奉贊大會出場 野球팀은 다음파가치推薦되엇다

▲一般選拔野球大會＝全仁川、全京城、全大邱、全釜山、鐵道、大田鐵道、京城府人(補缺)、城津

▲大學專門學校野球大會＝京城帝大、京城醫專

▲中等學校野球大會＝仁川商業、善隣商業、龍山中學、京城師範、京城商業、大邱商業、培材高普、平壤中學、咸興農業、城東中學

明治神宮派遣代表 重量擧大會서選拔

(徽文)中學 第十五回 朝鮮神宮奉贊大會 重量擧大會는 十月十日 十一日兩日間 午前十一時부터 京城運動場 陸上競技場에서 擧行할터인바 參加希望者는 二十日까지 每人參加金 參拾錢을 添付하여 京城府花園町四二 中央體育硏究所內로 申請하기를 바란다 그리고 計量은 十月十日午前九時三十分부터 十時三十分까지 京城運動場에서 行할터인데 其他注意事項은 十月八日午後四時半 勞力道部에 集合하야 뭇기를 바라며 이大會의 各級優勝者를 明治神宮大會에 朝鮮代表로派遣할터이다

實業庭球

京城實業庭球리―그第四日 京拓對東拓戰의 第二라운드는 다음파가트다

【第一라운드】(遞信) 崔昌奎 2…4 洪承杰 鄭太龍 孫觀星

【第三라운드】 李基三 1…4 洪承杰 崔東勳 孫觀星

興亞勤勞報國 朝鮮部隊歸還

흥아청년근로보국대(興亞靑年勤勞報國隊) 조선부대 일백삼십명은 지난팔월십오일 경성을 떠나 만주 연길(延吉)에서 각기가지를 비롯하여 약 한달동안 작업을 마치고 이번에 한사람의 락오자도업시 무사히 귀환하여 십사일오전 경성역에 도착하엿다 봉사의 결과는 대단히 훌륭한 성적으로 장하고 그의 사업을 중심삼아 이야기가 잇슬것이다 ▲말로만 사회의 선량한 일원이되라는 것이다

赤色結社"湖南ML" 十八名一黨送局

一時는靑少年百數十名檢擧

‖記事解禁‖【金州支社】 종래의 농민운동이나 결사조직과가치 도서중심 또는 농촌지방을 토대로하지아니하고 전남리대 도서(島嶼)지방을 중심삼아 소화구년시월에 검거되엇던 전남운동협회사건에 미검거자급 석방된자들로서 호남엠엘(湖南ML)이라는 적색비밀결사를 소화십년사월에 조직하고 제일차、임자를정문두(鄭文斗)(三〇)로하여일천구백이십칠년도의 국제공산당의"테제"에의하여상층부조직보다도 하층부조직이라는모토아래 수개소에농민반(農民班)과청년반(靑年班)조직을하고 하면으로 야학을 개최하며 "프로칼"운동을 하여왓섯는데 이결사의 특색은 아직조사에서 하여보지못한 인민전선(人民戰線)운동을 철저히 하고자 어느부문에든지 침입하여 활동하고자 완도해태조합(莞島海苔組合)평의원선거당시에 동결사의추천을 바다 당선케한 일도 잇섯다 한다 그러고 기관지로『뉴―스』라는것을 매월등사하여 발행하여섯는바 전기와가튼 운동을 하므로 경찰에서는 감시를하다가 소화십삼년시월오일에 완도군고금면관산리(莞島郡古今面冠山里)에서 회합하다가 곽사길(郭士吉)등오명의검거를보게된것으로부터 결사의발로가되어야 일망타진을 당하엿다는데검거당시 책임자는 정준균(鄭俊均)(二三)이엇스며 결사의간부급은 전부전경성고학당(前京城苦學堂)출신이라는바 일시는 일백수십명의 청소년이검거되엇스나 일개년을 두고 전남경찰부 고등과 사찰계주임김(金)경부가 담임취조를 마치고 신체구속십팔명을 십일일에 광주검사국에 송치하엿는데 송본(松本)검사가 담임취조중이라하며 송국자주소성명은다음파갓다

鄭俊均 鄭文斗 金敬太 鄭炳生 朴千世 李永植 鄭炳來 鄭富明 鄭石秋
鄭鐸均 朴萬世 金永鎭 金允石 權尙奎 郭士吉 崔敬允 崔先日 黃同允

送局者住所姓名

▲本籍 莞島古今面德龍里五八三 ▲住所 忠北道丹陽郡丹陽面玄川里 日傭 鄭俊均(二三)
▲本籍同 農 鄭文斗(三〇)
▲本籍同 農 金敬太(二七)
▲本籍同 同 鄭炳生(二二)
▲本籍同 同 朴千世(二一)
▲本籍同 同 李永植(二六)
▲本籍同 同 鄭炳來(二五)
▲本籍同 同 鄭富明(二五)
▲本籍同 同 鄭石秋(二四)
▲本籍同 同 鄭鐸均(二五)
▲本籍同 同 朴萬世(二九)
▲本籍同 同 金永鎭(二六)
▲本籍同 大工 金允石(二五)
▲本籍同 農 權尙奎(二六)
▲本籍 莞島郡古今面冠山里 ▲住所 東京市京橋區月島市營住宅 雜役 郭士吉(二五)
▲本籍 莞島郡古今面冠山里 農 崔敬允(二九)
▲本籍同 同 崔先日(二三)
▲本籍 莞島郡莞島面郡內里 外交員 黃同允(二五) (外一名)

靑年團京城鐵道部隊二千名 京城運動場에서豫行演習

오는십륙, 칠일 이틀에걸처서 경성에서 거행될 대일본청년단제십오회대회에 참가할 경기도부대이천여명은 금십사일오후한시부터 경성운동장에서 거행할 예정연습을 하엿다 (사진은그중에연습하는광경)

臨迫한 靑年團大會

各地代表續續入京 交驩會日程等決定

기보＝오는십육, 칠양일동안개최될 대일본청년단 제십오회대회와 일만지(日滿支)청년교환회(交驩會)는 그날자가 임박함에 따라 총독부에서는 모든준비에 분망중이며 작십삼일오후두시오십분에입경한 남지(南支)대표를 비롯하여 북지(北支) 중지(中支) 내지 대만(臺灣)만주(滿洲)몽강(蒙疆)등각지대표는 방금계속하여 입경하는중이다 대회참열권은 내지기타각외국대표와 조선대표를합하여 전부 오천구십구명으로서 대회전날인 명십오일에는 오후세시부터 경성운동장에서 예정연습을 행한후 오후오시부터 역시경성운동장에서 조선연합청년단총재 추대식을 성대히거행할터이며 동회각 조선총재의 환영회가 조선호텔에서 열릴터이다 그리고 대회의 순서는다음파갓다

◇大日本靑年團第十五回大會及日滿支靑年交驩會日程

▲九月十五日(金曜)大會前日
一、屋外大會豫行演習(午後三時 京城運動場)
二、朝鮮聯合靑年團總裁推戴式(午後五時同前)
三、川島聯合靑年團總裁招待會(午後六時 朝鮮호텔)

▲九月十六日(土曜)大會第一日
一、屋內大會(午前八時半 京城府民館)
二、交驩會(右大會에 繼續하여行함 同館)
三、興亞靑少年隊成就祈願祭(午後二時 朝鮮神宮)
四、記念事業起工式(午後四時 仁王山)
五、大日本靑年團長主催招待會(午後五時半 府民館)

▲九月十七日(日曜)大會第二日
一、屋外大會(午前九時 京城運動場) 閱團分列式 合同體操
二、市內行進(午前十一時―午後一時)
三、朝鮮神宮參拜 閉會式(午後一時半)

▲備考 出席者數(五、〇九九) 內地臺灣等六六九 朝鮮四、三七〇 滿洲三〇 支那三〇

●人生最大의重要한이것!

結婚의讀本

人生의 雜多한 問題中에서結婚가치重大한것은업다。男女가다 이로써 一生의 幸福을 決定짓는다 戀愛로생긴悲慘事、結婚解消의 悲劇은 끄칠새업시 新聞紙上에 報導되고 그太半은 思慮不足한 靑春時代에 往往이러한失敗를 招來한다。

이번東京出版에서 發賣한世上에서 自然的歡迎을밧고잇는 「結婚讀本」은 複雜한結婚問題의諸種事情을 今般새로編纂한것으로 內容은 戀愛編、結婚編、儀式編의三部로나누어 가장健全하고趣味잇는 讀本이며 또本書와함께 一冊가추어發賣된 『花嫁花婿の卷』은 結婚生活의實際와作法、一家和合 性病과治療法其他夫婦生活의 모든것을說述한 누구나 必要無二의良書로 結婚讀本과 二冊합계實價 圓二十錢으로 發賣中이니 希望者는 東京東中野小瀧町四二 東京出版社로「結婚讀本二冊組送付」라申込하시면 本社에서 直送함.

廣告

健康의源泉·人類의生命水

精茸蔘 (정용삼)

高速度 補血强精劑로

十八大醫多博士의絶讚 推奬과服用諸氏로서의 山積續達되는感謝狀은 效果의實績을證明함

体位의向上은 銃后国民의義務

酷暑의시달여極度로衰弱된몸 무서운換節期百病이發生함니 이때! 服藥이第一 實效없는百藥의累萬杯보다 本蔘茸精一杯로― 偉效의曙光을엇다

適應症 萎黃病·消化不良·貧血症 神經衰弱·小兒發育不全 ヒステリー·月經不順· 産前産後·諸病恢復

藥價 二五〇瓦入 三円 五〇〇瓦入 五円

綜藏支著名 藥房서販賣

發賣元 朝日製藥株式會社 本店 全州·奉天·北京

朝鮮名人傳發賣中!

音福大志患 네히두보 高速度鎭痛劑 ネオテルダイン 九鼎公司藥品部 京城府唐珠町七 電光(3)3555

療治師短期養成 日本政府特許 器械鍼 灸 無試驗開業 奧村療法朝鮮學院

イタヤモンドン專門 高木貴金屬店 京城本町一丁目 電本九九一

리질약 征痢 泰永製藥研究所

詩學 推薦詩特輯號絶版未久

作品 辛夕汀 金海剛 權煥 朴魯春 李應洙 李貞求 韓黑鷗 金大鳳 李庸岳 申石草 崔環涉 李海文

◇詩의奪還…洪曉民 ◇詩와時調…李秉岐 ◇紅蔘抄…李秉珏 ◇라오코ー니群像…W·뿌레크

寸語集 安含光 尹崑崗 金光均

推薦詩篇 鄭芙林 方壽龍 林白虎 金東林 崔恒鎭 沈夏燮

定價三十錢 送料三錢

京城鍾路二ノ七六 振替京城五〇九五 電話(3)二七八五 詩學社

流行歌 第二 流浪劇団 圓盤의小說化고 流行歌의後日譚이다 畵面·任惠卿 李孤帆作·詩 金基鉉作·曲 蔡奎燁 태평레코ー드

今も 昔も 効能で賣れる 七ふく ひゑぐすり

効能 上氣내리고便通을조케하고 대하·냉증·諸病을내린다

本家七ふくや 伊藤長兵衛 大阪高津表門筋 振替大阪九七二三 電話高津七一二九

學藝

槪說 新文學史 (七)

林　和

(寫眞은 高宗八年辛未(卽明治四年、西紀一八七一年)에 米國亞細亞艦隊는 江華에 來攻햇스나 굳게잠근 鎖國의門을 드디여 열게못하고 물러갓다 (寫眞은 芳藥島에上陸한米國水兵))

第二章 新文學의胎盤 (續)

第一節 物質的背景

이리하여 古代社會 封建社會의 純粹한成熟과 發展을 沮害함과 同時에 一般으로 歷史過程自體의 發展의 速度를 非常히 遲延하게 만들고 나종에는 西歐와 함께 東洋諸國이 近代社會로 들어갈 條件을 未備케 하고 時期를 뒤늦게 한것이다。

그러므로 萬一 西歐資本制의 東漸이 어서 長久한동안 東洋 或은 朝鮮封建制를 그대로 내버려 두엇다면 먼 將來에 獨自的으로 近代社會로의 轉化를 遂行 햇을지도 모른다。

例를들면 적어도 內地의 封建制는 이러한 可能性을 가장만히 가젓던 社會라고 말할수가잇다。

東洋諸國에 잇서 가장일찌기 西歐資本制의 移植을 完了하고 獨自한 近代社會을 西歐와 匹敵함을 보아 이點은 한번 首肯할만하다。

그러나 歷史는 더구나近代社會는決코 一國家나 一地方의 閉鎖的獨存을 許諾하는것은 아니다。新興 資本에 依한 모든 地方의 世界化가 이時代의 特徵이다。

實로데 東洋諸國은 內部條件이 미처 成熟치못하고 時機가 尙早한채로 近代化의길로 들어선것이다。

그러므로 東洋諸國은 共通으로 西歐近代社會의 壓迫과 移入과 移植으로 近代化를 運命아래 노혀잇섯다。

이것은 自主的 近代化의 條件이 缺如된 모든 後進社會의 共通한 運命(南北亞米利加大陸 大洋洲 그他)이거니와 또한 正規의 社會史的 諸階段을 通過함에 不拘하고 이른바 亞細亞的 停滯性때문에 自主的 近代化의 條件이 未熟한 東洋諸國의 必然한 運命이기도하다。

이러한때엔 封建的 鎖國의 西歐諸國에對한 門戶開放이 近代化의 가장 가까운길이된다。

다시말하면 開國이 近代化의 唯一의길이다。

初期에는 支那、內地、朝鮮이란 順序로 東洋의 近代化過程은 進行된것이다。

따라서 當時日本이 支那에서 (그것은 極히微少하고 一時的의것이나) 또는 朝鮮이 支那와內地에서 間接으로 西歐資本主義를 移入하엿스리라는事情도 容易히 짐작할수잇다。

註三、第一回、第一章 緒論『新文學의槪念과內容』이란項 全體로는 六段『行狀』이라는句가 第二行 아래 脫落되엇기 補遺한다。金台俊著『朝鮮小說史』에서 引用。

註四 白南雲著『朝鮮社會經濟史』 李淸源著『朝鮮史』 森谷克己著『朝鮮社會經濟史』 李友德氏의 見解는 全然 相異하나 이點에서는 모두 一致한다。

註五 雜誌『歷史科學』 第五卷 第二號所載 林和朝人氏의『李朝의 經濟狀態에 對한 若干의 考察』參照。

註五、註六 早川二郎『古代社會史』參照。

第二大戰을解剖한다

將來할歐羅巴的新秩序 (完)

徐寅植

한말로말하면 그는『캐피탤리즘』의基礎우에서 그의混亂을 救濟하기위하여出現한것이다。다시말하면 前者는 後者의現代的形態이다、그리고 그것이可能한것은 한말로말하여『캐피탤』이 自由에서『모노폴리』로轉化한때문이다。『캐피탤』이 自由에서『모노폴』로 轉化하엿다 하여서『캐피탤』로서의特質을 喪失하는것이아니다、그리고 그가그의 特質을일치안는限『토ー탈리즘』은 現代社會의超絶性을 克服할수업지안는가?

다시말하면 그는 現代歐洲의 混亂을 救出하기어려우리라다。

×

그러면 現代의混亂을克服할原理는 어대가차저야할까? 사람에따라서는 東洋의原理에서 歐洲再興의 精神的 根據를 차즐른지 모른다。하나

東洋

의形而上學的世界는 疲勞한 精神의隱遁處는될망정 아즉까지는 錯雜한現實을 整理할 武器를 提供하기어렵다。

歐羅巴復興의 原理는 歐羅巴속에서 차즐수밧게업다。

그야어쨋든 現代歐羅巴의 破綻이 人間이制作한 社會가 人間을超絶한 自働的機構로 轉化한데잇다면 그破綻을 救濟하는것은 一旦 超絶하엿던 社會를 다시 內在化시킬수잇는 原理가 아니면안될것이다。다시말하면人間의 意識的統制를떠낫던 社會를 다시意識的統制에 從屬시킬수잇는것이아니면 안될것이다。

그리하는데依하여서만 人間과社會 即 內在的人間과 超越的人間과의關係는 다시 統一으로齎來할수잇슬것이다。그러고人間의 內在的側面과超越的側面이 統一되는대依하여서만 社會는超越的인同時에內在的이될수잇다。

그러나 超越的인社會를內在化하기爲하여ー는 우리는 무엇보담도 人間을 把握할때에 內在的側面과함께超越的側面을 重視하지안흐면안될것이다。다

內在

시말하면 人間을個人으로把握하는同時에 또한 社會的存在로서 把握하여야할것이다。近代의人本主義는 人間을 單純히 內在的個人으로 把握하엿다 그때문에 그들이豫想하던社會의豫定調化의 理想이깨여지고 社會는 몰리허 個人을 超絶하는 自働的『몬스터』로 轉化하엿다。個人의 自由를 抽象的으로 把握하엿기때문에 個人은 도리여 社會와必然의ー『顆例』에不過한地位로轉落하엿다。人間은 個人인同時에社會的이며 自由인同時에 必然이다 그社會的側面을 明確히認識할때 나만 自己가捷息하는 社會를意識的統制미테 從屬시킬수잇다

그러데 人間은 單純히 內在的側面에서만把握한것은 오직近代의 合理主義的理性哲學뿐이아니고 現代의만흔 生哲學實存哲學者들도 그러하다

現代

의非合理主義哲學의 가장重要한現代的意義를찾는다면 그는 勿論 社會에 被奪된人間을 다시 社會에서 奪還하자는데 잇다 그들은 程度의 差異는잇슬망정 적던 크던 現代社會의混亂과 破綻을 한결가치 人間의 單一化機械化 自己喪失에서오는것으로본다。그리고 그것은 人間을 單純히 理性의허수아비로만보던 近代의合理主義的自由主義의 所致라고보는듯하다 科學과技術의 束縛에서 生의衝動과本能을解放하자는 보르ー지줄은 무엇보다 現代社會의 超越的機構에對한『메스메렌이잇트』란抗議이다

그러나 그들도 市民哲學의傳統을따라 人間을 問題할때 依然히 內在=個人으로만보고 社會=超越로서보지안는다。人間을 歷史的存在로볼때에도그들은 個人과歷史를 依然히統一的側面에서만보고 對立的側面에서는 보지안는다。即 歷史와 社會를內在的側面에서만보고

超越

的側面에서보지안는다。그意味에잇서서는 그들은 近代의 合理主義와 도리혀 同一한觀念學的系譜에 屬하는것이다。

그러나 기다리라! 問題는 勿論 人間을把握하는 方法如何에 잇는것이아니고 現代人間의 外在와內在의 超越을 統一하는데 잇는것이다。이것이 問題이기때문에 人間의把握方法도 問題되는것이리라。

그러데 人間과社會 內在와超越의統一은 內在가 그대로곳超越이고 超越이 그대로곳內在될수잇는場所 個人이 그대로곳社會이고 社會가 그대로 個人이될수잇는 社會狀態안에서만 可能한것이다。多가 그대로곳하나 아니고 하나이그대로곳多가될수잇는世界 한사람의幸福이 만사람의幸福을前提하고 만사람의幸福이곳한사람의그것이될수잇는社會에서만 現代人間의周題하는兩面을 새로운統一로 止揚할수잇슬것이다。

이러한社會의人間은 말하자면『社會化된人間』이며 이러한人間의社會는 말하자면『人間化된社會』이다。그러므로

部分

이곳全體가되며 特殊가곳普遍이될수잇는 이러한社會는 적어도 그論理的構造에서볼때에는 無의性格을가지지안흘수업다。無의場所에서만 特殊가곳普遍이며 內在가곳超越이될수잇다。有의場所에서는 서로否定하는것이 곳서로肯定할수잇다는것 하나이곳多가되며 多가곳하나이될수잇다는것은 論理의矛盾律이 許치안는다。

歐羅巴의 現代의混亂이 解消되기爲하여서는 歷史는 現在의 有의階梯에서보다노픈無의階梯로 超越하지안흐면안될것이다。

勿論 歷史에잇서서는 任意의 階梯는 늘 그以上의階梯에對하여서는 有의意味를갓고 그以下의階梯에對하여서는 無의意味를갓는다고볼수잇다。歷史는 有에서無로 끈임업시 飛躍하는셈이다。現代의 矛盾은 現在의場所에서는 克服될수업다。그矛盾의 克服을爲하여서는

飛躍

歷史는現代를止揚하고 보담노픈 階梯로飛躍하지안흘수업다 그러나 歐羅巴에 將來할社會는 이와는 딴意味에잇서ー無의構造를 가진 世界性的世界가되어야할것이다 그리고 그客觀的條件은 이미現代歐羅巴 社會의 胎內에서 成熟하지안흔가생각한다 九月七日。

關北에서도라와서 (一)

━배━

金晚炯

☆━退潮海岸의夕陽

☆━고기배 돗대에 걸처잇는 매미날개가튼 그름을 潮하여、분홍色을 띄우기 始作한 하늘이보인다

☆━潮水 가치 잔잔한 바다를 "배"으로하고、물에서 놀던 어린애가와서 물끄럼이 나를 처다보고잇스니 그가 가시고잇는 그름속에는 가지가지의 고흔 조개들이 담겨잇슬것이다

☆━어렷슬적 그기잡던 생각이 봉긋잡는 꿈까지꾸던 생각이 그리웁게 솟아나온다

井邑詞釋注에對한 若干의疑問

梁柱東氏의古語學的研究短評 ②

田　蒙　秀

루구세사리 녜도 잇더신가 (龍歌 八九章)

버기시더니 뉘러시니잇가 (三眞勺)

그러면 本歌의『러신고』는 그普通된 理由가 어디잇는가 그것은 前項에서言及한『녀』의轉形『녜』를 想起할것이니 여기의 綴法은 毋論『녀』이나『녀』는 根本的으로 隱然中『ㅣ』音添加化의傾向이 濃厚함으로써이다。다시 말하면 綴字로서는『녀』이지만 實際歌唱에잇서서『녜』로 轉하는傾向이 잇는 이『녀』音의素質은『더』를『러』로 化할 音韻的必然性을 이미 內包하여잇다。毋論 本歌의『녀』를 近世歌詞語級例에倣하여곧『녜』로 改書하면 說明은 甚히 容易하나、나는 그리할必要업시『녀러신고』自體가 이미『녀러신고』로 音韻的 本質을 가지고 잇다고 말하고십다。

毋論『던고』를『런고』로 轉하는類의 ㄷㄹ互轉은 文法으로는그• 說明格名詞로서『다』가 承接되는때、또는 所謂ㅣ•우말이 序格名詞임에 限한다(傍點筆者)

그러나 우리는 이ㄷㄹ互轉의 法則이 반드시 文法的임보담도 더根本的으로 音韻的임을 생각할때『녀』乃至 그轉形『녜』가 名詞아닌動詞形임에도不拘하고『던고』『런고』로化하는 傾向이 잇슴은 首肯될만한 事實이다。한마디로말하면 이境遇의『런고』는 文法的이기보다 차라리 音韻的이니 이를 文法的으로본때엔 音韻法則이 彫毁된 一類推의 語法例라 할것이다。

以上이 氏의『녀러신고』에 對한 解釋의 一端인데『녀러신고요』의『러』는 一見 難解語가 아니오 氏에게는 진실로 難解語일것이 틀림업다。

왜냐하면『런고』의本形은『던고』이오、이ㄷㄹ互轉은 文法으로 그오할이 說明格 名詞로서『ㅣ』가 承接되는때 또는 所謂ㅣ尾名詞임에 限한다는것을 氏는 누구보다도 잘알고잇기때문이다。

氏는 이難解에 逢着하여우선『ㅣ』미테서 ㄷ이ㄹ로化하는 古語法의 通則에 合理化하고저『녀』는 根本的으로 隱然中『ㅣ』音添加化의 傾向이 濃厚하다하엿다。혹 그러한지 모르거니와 우리는 氏가 든 이一例以外에『ㅕ』音아래에서ㄷ이ㄹ로 轉化된 事實을 모른다。그다음 氏는『녀』가 說明格名詞도 아니오 무른 ㅣ尾名詞도아니므로 이ㄷㄹ互轉의 法則이 單히 文法的임보다도 더根本的으로 音韻的임을 생각할것이라하엿다。다시 이를敷衍하야、『녀』乃至 그轉形『녜』는 名詞아닌 動詞形이나、『던고』가『런고』로 化하는 傾向이 잇슴은 首肯될 事實이라고 하엿는데 무릇 氏와 가튼 篤實한 學的硏究態度를 가지는이가 이런獨斷的見解를 내리게된것은 섭섭한일이다。

하기는、氏自身『文法的임보다 차라리 音韻的』인것이라 說明하면서도、저윽이 一抹의 不安을 禁할길이 업섯든지、끄테다음의 數言을 더 添加하고잇다

或은 解釋에 依하야는『녀』를『니』의 連用形으로도보아、『녀러신고』를『ᄒᆞ야ᅵ러신고』로 看做할수도 잇겟다。『ᄒᆞ야ᅵ라』形이나、이形은 根本的으로 上項에서 言及하엿거니와 古語法에는 普常한 形이다

내외道ᄂᆞᆫ 艮 ... 하니라 (杜諺 二、一五)

갓과살래 수게다(皮肉死) (杜詩廿五、廿六)

『ᄒᆞ에다』는『ᄒᆞ야ᅵ다』『수게다』는『수거ᅵ다』의 合成이니 이로미루어『녀』를 運用形으로 解釋하여도 語法上으로 無理는 업다(傍點筆者)。그러나 나는 亦是보다 前說을 取하고저한다。

실로 氏의 誤解는『行』의古訓인『녈』(이말은『니』와는 別個의 말이다)에 對한 語學的討究가 不足한데서 出發한다。이『녀러신고』는 決코 氏가 解하는바와 가티『녀』와『런고』形의 合成은 아니니 이合成이 아닌 조흔例로서、우선 다음의 例를 들어 이것다

所陟台ᄂᆞᆫ 貞번녀러오다흔 쁘디니 (龍歌二의 一九)

누의지비 잘간녀。러오나지라 ᄒᆞ얏ᄂᆞ (三綱•吳二兒毆姉)

即 上例에서 보는바와 가티『行』의 語의古訓은『녀』가아니오『녈』이다。이『녈』은 ㄹ變格의 말로서 무릇 杜諺解 以前에는『어•니•며•디•ᄂᆞ•ᄂᆞᆫ•ㄹ•고•어늘』의 助詞를 取하면、반드시『녀러•녀니•녀며•녀디•녀ᄂᆞ•녈•녈오•녈어늘』로 되엇슬것이다。그것이『녀니•녀며•녀디•녀ᄂᆞᆫ』等의 語形에 類推되어 杜諺 時代에는 벌써『녈』에서『녀』로 轉하여、『어』의 運用을 取할때는『녀러』形을 排擊하고『녀』가 그자리를 차지하엿다。

내녀。엇데예와ᄂᆞ뇨(我行何到此) (杜諺 三의二○)

따라서 杜詩에는『녈오•녈어놀』의 境遇에도『녀고•녀거놀』이 行用되엇다。

길히노파 나못 녜녀고 (路迥行木杪) (杜諺 一의 一三)

새는댓복회예 누려녀거놀。(鳥下竹根行) (杜諺 一의 六四)

梁柱東氏는 不幸히『行』의 杜諺時代의 訓인『녀』만알고『녈』은 몰랏기때문에『녀러』의『러』라는『難解語』에 逢着케되어 ... 『녀러』에對한『前見』도 드디어 發見치안케된것이니『녈』이『行』의古訓임을 알면 이『녈』에『어신고』가 붙음은 極히 至當한 語形임을 알수잇슬것이다。『어신고』는 만할것도업시『언고』의 尊稱形이오、『언고』는 『ㄴ』(前間氏著『龍歌故語箋』一九一ー一一頁參照)과 疑問의 助詞『고』를 의 合成이고 다시『ㄴ고』를 우리는 連助形助詞『ㄴ』과『고』로 分析할수잇다。本歌의『녀러신고요』의 마지막『요』는『이오』의合成이오、『오』는 그本形、本質이『고』이거니와 氏는 이例를 들시아니하엿으므로 아래에 그본보기를 摘示한다。

호요(豳鐵何所似) (杜諺 二의五五)

남외ᄒᆞ야 ᄒᆞᆫ가지로 보리라ᄒᆞ닉 엇더요(能與我共視乎) (三綱 張興鍋死條)

그리고 氏는『語法的으로 보면 좀 異常하나』云云하엿지만 現今에도『ᄒᆞᆯ가요』『ᄒᆞ나요』『ᄒᆞ라요』『ᄒᆞ디요』『누구요』等『疑問의 再疑問』的 語法을 항용쓰고잇슴을 또看過하여서는 아니된다。

學藝안테나

元山文學靑年들 雜誌『草原』을發刊

元山에잇는 文學靑年들이中心이되어가지고 이번에『草原』이라는 雜誌를 發行하게되어 이미第一輯이나왓다 이번호는 特히 詩特輯號여서 李海文 趙靈出 林百虎 陸一信 南夕鍾等 諸氏外에 同人十餘人의詩를실엇다

八道俗談스크랩

方鍾鉉

(百三十九) 것고 가다가도 날만 보면 타고가자한다

〔註解〕 步行해서도 잘 가다가도 날만 보기곳하면 타고가자고 要求하다함이니 무릇 업는때에는 업서도 지낼것을 突然히 사람을 惱苦케한다함이라

(百四十) 것기도 전에 뛴다

〔註解〕 어린애가 出生되면 먼저 일어서고 다음에 것기 시작하고 그다음에야 뛰는것이 다 順序가 잇다 그런데 것기도전에 뛴다함은 무릇 階梯次序를 밟지안코 아직 自己能力으로 하지도못할일을 敢行하려고할때에 이름이다

〔參考〕 구둥지도 안난것이 날려고한다 이도 안난것이 뼈다구추념

(百四十一) 것는참새를 보면 그해 대과를 한다

〔註解〕 참새는 뛰는 習性을 가젓는만큼 것는것은 稀罕한일이라 萬若 그러것을 目睹하게되면 登科하게된다함이니 稀罕한것을 이름이다

紙鳶 (上)

玄　德

京風隨筆

늦새가 불기시작하엿다。그것보다먼저、알진 아마 아이들이 가십나 어른들이『入秋』를 날녀에서 방알고 잇슬때 城마루에는 제비아이들이 세놈 다섯놈 우뚝우뚝 올라서서 제철이되엿슴을 몸으로 느끼엇다는듯 연을날리기 시작한다 웃통을 벗고 아래만 가린놈『러닝샤쓰』만 입은놈 일름으로 가루퍼진 배들을 내어린놈 여기한패 저기한패 떼를지어 모혀서서 각기자기 연을 놉게올리기를 다룬다 떠는여름 폭양에 탄 살비치 흑인종처럼 까마코 어끄제모양에서 변함이 업지만、어쩐지 다리마디가 까칠하도록 쓸쓸해 보이고 등시고 섯는 하늘비치 한결 푸르르고 노파진것 갓다。節氣를점친바 그들이게 외책이 업슴을 알수잇다。

처음 그들은 큰 연파 만흔 실을 必要치 안는다。불기쫙 얼레나 손바닥에 적은 실을 감아 쥐고 방패연에 길게 꼬리를 달아 우선 바람의 노피와 그 實力을 다루워 보더니다。그러나 바람은 날래 그를 아메 자기의 본색을 드러내 보이려 하지 안는당 조금 부는척 하다가는 말고 다시는 아니 불겻처럼 잠잠하다가는 갑자기 돌개바람으로 몰아친다。그러는데로 아이들의 연은 따라 바틸、하는데로 놀림감이 되고 만다 못살 바람에 타고 올라 손바닥에 감겨잇든 거진거진 다 풀리고『만고다』소리를치든 기뻐도 일순간으로 갑자기 힘일코 연이 총마진 새처럼 몸부들며 곤라 떨어진다。그리고는 죽은듯 잠잠하고 불시에 바람은 아이들로 하여금 수고롭게 한다 팔굽지가 귀 뒤를 지나도록 실을 꼬드겨 투김을 준다。풀어든 얼레를 감어도본당 성 이쪽으로에서 저쪽으로까지 다름박질로 연을 끌고 단도 본다。

바람은 또 변덕이 잣다。西向해 불던 바람이 금방 南으로 쫒아 반대편 東으로 불어가기도 한다。그런가 하면 그 반대로 불고、그러는데로 연은 空中에서 方向을 잃고 당황해 한다

이러때 아이들은 타고난 作戰 智慧에 따라 行動한다 한놈은 바람이 位置를변해 오직이는데로 加減을 마추어서 실을 감고 풀고하여 연으로 하여금 擊落을 면하고 바람가는곳으로 딸 가게 한다。이놈은 沈着파 智謀가 아울러 잇서 장내 作이 엿사람 지휘할 정도의 지위를 가질 수 잇스리라 한놈은 바람이 方向을 옴기자 곳 自己몸소 位置를 옴겨 바람 가는데로 따라 돌리서며 연으로 하여금 正面으로 바람을 밧도록 느주려지는 실을 끌며 다름박질을한다。이놈은 타고난努力家여서 일후 무릇 뜻을세워 從事하는일에 成功하고 말니다 그리고 또 한놈은 空中에서방향을 일코 당황하는 연 그것처럼 自己도 함께 당황하여 어쩔줄을 모르고 갈광질광하다가 마침내는 연으로 하여금 땅바닥에 떨어지게하고만다。이놈이 매사이 이럴진댄 그의 將來가 어떨것은 보지 안하도 짐작할수 잇스리라。사람이 세상에나가 凡衆의머리우에 自己의 地位를 세우는 때하면 出世를 하게되는 人物이 그러라하도지 여기서도 相對가 가진 性質을 잘解得하고 그것을 약속빠르게 조종할줄 아는놈이 結局優勝을 하게된다。

무엇보다도 그들이 제일 무려워하는것은 바람이 불기를 고만두는때다。연면을 부리던 작난을 하던 하여튼 바람이 呼吸을하고 잇는 때는 오히려 조타。이놈이 쥐 죽은듯 잠잠한때처럼 끈난한 일은 업스니 空氣를 일흔 飛行機와가치 연은 곳 모든機能을 일코마는것이다。

이런때면 그들은 바람에게 간청을 해보는수밧게 업다。

『바람개 바람개 바람 만히 불어라』

여전히 바람은 귀가먹은듯 기척도업다。그러면 아이들은 또한가지 방법으로

『바람개 바람개 바람부지말아라』

이것은 일러면 逆効果를 노리는 속심이리랑 본래 自然이란 지꾸진것이어서 사람이 願하는대로 되어주기보다 반대하기가 일수이다。바람이 놀도 불지말라면 도리어 불어주리라。──아이들은 이만큼自然을 理解할줄안다。그러나 모든것은 종내 季節이決定하고만다。그러케 하루하루 날이가며 딸아 절은 익어를 어 바람은점점勢力을 넓히여 가고 그리고 연파 아이들은 제세상을 만난다。불기짝 얼레에서 네모얼레로 방패연에서 구모래장군 허리동이 홍치마등 정말연으로 그수효와 活動律은 季節과함께 익어간다。

世界의귀

國際『에스』會議盛況

【베른(瑞西)同盟通信】第卅一回國際『에스페란토』會議는 지난八月初旬 瑞西『베른』에서開催되엇다 參加國卅二個國으로부터 代表約七百六十名이出席하여 盛會를이루엇다 會議는 먼저 參加代表의交驩으로써 始作되어 國際『에스페란토』新聞人『리스트』의聯絡維持、『에스페란토』文化運動의增進等 各議題를中心으로 國境을超越한『에스』國際語運動이 展開되엇다 特히今年會議에서 注目된것은 兩獨裁國獨伊의『에스페란토』에對한 態度에 매우 差異가잇는것으로서 뭇솔리니首相은 伊太利國內의『에스페란토』運動을公認하고 積極的援助를해서 이번會議에도 十八名의伊太利代表를보내왓는데 한편『히틀러』總統은 이運動을 排斥하는 이번會議에 出席한 獨逸代表는 獨逸人亡命者로서 和蘭海牙의『에스페란토』新聞主筆『데오롱그』氏뿐이다 또今年度會議에 日本에서 代表一名이 參加하엿다

文化討議室

【問】中學講義錄 古本을한질十五卷을 사려합니다 特제해서 파는곳을 現代金까지 알려주십서요 (木浦小學生)

【答】東京市牛込區 早稻田大學出版部에서 發行하는 中學講義錄이 一個月 一圓입니다 古書로보다는 每月每月보는것이 有利합니다 한꺼번에 사두고 보려면은 아무리해도 精勵하게보기어렵사오니 順序대로新本을사서 보시는것이 조흘듯합니다 (係員)

新刊紹介

▲新小眼科學 全第一版 醫學博士公炳禹著 (內容)解剖、生理診察及治療一班眼科學各論、兩眼視及眼球運動障礙 眼瞼病 淚器病、結膜病、角膜病、鞏膜病 虹彩及毛樣體病、眼底所見一般、脈絡膜病、網膜病、視神經病、硝子體病、水晶體病、眼球淋巴循環障碍、眼窩病、眼外傷等 發行所 京城府西大門町二丁目 柳韓洋行學術部 振替京城五一一八番 定價六圓五十錢 賣捌所 京城府本町二丁目 丸善株式會社 京城支店 振替京城三四四番

辭典拾冊 合本只一圓五十錢 分冊は各冊四十錢

緊急處分 大投賣斷行

法律百科大辭典 常用漢和大辭典 いろは引大辭典 現新語大辭典 手紙百科大辭典 字くずし大辭典 英語獨學大辭典 文章百科大辭典 五分間演說辭典 社交常識辭典

特別代進呈景品 無 實用模範日記

國民中學講義錄

緊急處分 大投賣斷行

▲左の國民中學全科講義錄二十二卷本定價二十二圓の品を今回僅か二圓二十錢で

中學全部期十二卷十二冊合本を只の二圓二十錢に投賣す

▲小學卒業後上級學校へ行けぬとて決して悲觀する事はない

立身出世は先づ中學卒業から!

手紙上手は立身出世が早い!

▼出征兵士慰問の手紙を始め其他手紙の事なら何でも解る大評判の手紙の本

實用新案手紙大辭典 (不許複製)

一圓三十錢 送料十五錢

景品進呈 いろは引大辭典 常用漢和大辭典

大阪市東淀川區西町四 合資會社 國民書院日報係 振替大阪五壹六貳壹番 發賣元

陸海軍御用藥

胃腸 肺 肋膜に 中島の勇 征露丸

備하라 此一品!

赤痢와지브스、虎列刺가流行하는 時節입니다。

主治効能 胃腸カタル 肺結核 肺尖 肋膜炎

皇軍慰問品에最適

本舖 中島佐一 大阪市天王寺區下寺町四丁目

有限會社法의 運營

實際運營編（設立）

⑦……元 福 範

▲定款書式例

（一）緒言

本書式例는李○○이라는者가元來營業用機械販賣業을經營하다가自己의營業을좀더擴大할計劃으로써同志를糾合하여有限會社를組織한다는假想으로案出하엿는바그內容은紙面關係로極히簡單한種類의하나이다 그러나前回에서一言한바와가치用意周到한堅實한企業家로서는좀더相對的記載事項及任意的記載事項에詳細한條項의規定을增加할必要가잇는것이다 但『定款은會社의憲法이라』는俗談이잇는만치 그內容이너무散漫하여도못쓰겟다 더욱이 業務執行上의細則等은內規로서도넉넉히될수잇는것이나 過度의精神的의細則까지를記載하엿다가는後日變更하는 定款變更의手續難（所謂特別決議方法이라하여컨대『總社員의決議權數의四分之三以上者의同意』를要하는等（第四八條））그러즉定款의內容으로會社經營上絶對必要를는範圍內에서可及的運用上彈力性이잇는程度로써簡單히記載할것이다

（二）書式例（注意）

1、實際的見地에잇어서는認定及登記等手續關係上用語는適當한語를함이便利하겟스나本稿에잇어서는理解本位編纂上便宜等을考慮하여그本意를어지못한것은遺憾이다

2、本書面은會社에備置及登記申請手續用等關係로적어도三通을作成해야할것

有限會社鑛業機械製作所定款

第一條 本會社는鑛業用의機械類及其附屬品의製作販賣及右機械類의修繕並右에關聯된一切의業務經營을目的으로함

第二條 本會社는商號를有限會社鑛業機械製作所라稱함

第三條 本會社의資本總額은二十萬圓으로定함

第四條 本會社는出資一口의金額을金千圓으로定함

第五條 本會社社員의氏名及住所並出資口數는左와如함

三十口 李○○ 京城府○町○番地

二十口 金○○ 同上

十五口 鄭○○ 〃

十口 朴○○ 〃

十口 崔○○ 〃

……（以下列記）……

第六條 本會社는本店을京城府에定하고將來營業上必要하다고認定하는主要地에支店을設置함

（以上絶對的記載事項）

（以下相對的任意的事項）

第七條 本會社의存立期限은設立日（登記濟日）로부터向三十年間으로함

第八條 本會社의社員中現物出資를하는者의氏名及其財産의種類並그의評價와此에付與하는口數는左와如함

一、京城府○町○番地所在煉瓦造二階建一棟建坪四十五坪及同所同番地의二五坪五十坪倉庫及同所所在의其他鑛業用機具類五百二十臺外其他評價格金三萬圓、이에對하여與하는口數三十口

……以下列記……

第九條 本會社社員의持分讓渡는總社員의同意를要함

第十條 本會社는取締役의員數를三名으로하되其中一名은李○○으로定하고同人은其任에잇어서本會社를代表하기로하고萬一本會社存立中에死亡하는境遇에는其戶主相續人이이를承繼하며其他二名은社員中에서選任하되그任期는三年으로함但再選重任도無妨함

第十一條 本會社의重要한業務執行에關한意思決定은取締役의過半數의同意를要하고常務에對해서는各取締役各其專行함

第十二條 本會社의監査役은其員數를一名으로하되其任期는二年으로함 但再選重任도無妨함 監査役의設置는將來必要치안흔境遇에는이를廢除함을得함

第十三條 本會社는每年二回의定期總會를招集하고臨時必要한境遇에臨時總會를招集함

第十四條 總會의決議는社員의過半數에依하여이를決함 決議事項에關하여特別한利害關係를가진社員은議決數中에加入치못함 但議決權行使는無妨함

第十五條 總會의議長은會社代表取締役이任하고其事故가有한境遇에는年長取締役이이에任함

第十六條 本會社의決算期는每年五月末과十一月末의二回로함

第十七條 社員에對한利益配當은各決算期의總收入額에서諸經費及會社의損失을控除한殘額을純益金으로하여其中에서所定의積立金을除한殘額을社員의持分割에應하여이를配當함 但利益金의一部를次期에繰越하여도無妨함

第十八條 會社의設立費用은七百圓을限度로함

昭和十五年九月八日

李○○（印）

……以下列記……（略）

休業危機中小工業 二萬二千의多數

失業救濟에는一億圓이必要！

우선年二百萬圓으로轉業助成

朝鮮의 中小工業은 時局의影響으로 因하여 休業의念慮가잇는 그數가 二萬二千一百人의多數에 達한다 이제 各業別로休業의念慮가 잇는者의 總數에對한 百分比를보면 如左하다

메리야쓰工業	五五%	製紙業	一五%
鑄物鐵工業	二〇%	酒船業	四二%
金屬工業	五五%	製材業	三五%
皮革工業	七五%	其他	五四%
고무工業	八〇%		
織物洋服地等	一七%		
漁網製造業	八八%		

인바 이中에輸出品工業이나 代用品工業이나 或은 軍需品工業에轉業하려는 業者에對하여 總督府에서는 그對策을講究中이던바 이지음 그成案을 보게되엇는데 中小工業의失業救濟에는約一億圓의 費用이 必要하나 于先 一千萬圓의 助成金을 計上하고 五個年間에 亘하여 一個年에 二百萬圓씩을轉業에 助成하게되어 組合이나或은 特別한境遇에는 直接業者에게建物機械等의 轉換經營上絶對로必要한設備費의 二分의一以內를 交付하기로 決定하고各道의 中小工業轉業計畫을 調査中인바 이助成金의下付申請을 取扱할 金融機關은 殖銀、朝銀、商銀、漢銀、湖南、慶尙合同、中央無盡、釜山無盡과都市金融組合 六十餘個所等이라한다

民需皮革도販賣統制

朝鮮製革販賣會社設立認可

朝鮮內原皮의 販賣統制에對해서는 朝鮮原皮販賣會社가 設立되고 同時에皮革統制規則을 公布하엿는데 總督府에서는 民需向皮革（製革）의 配給을統制키爲하여 皮革卸賣業者로써 朝鮮製革販賣株式會社（資本金百萬圓拂込五十萬圓）를 設立하고 民需向皮革의 買入販賣와 移輸入을行케하기로되엇다 同社의出資者는 皮革卸賣業者七十二名으로 十三日付 資金調整法의 認可를어덧스므로 近間創立總會를 開催하기로되엇다 同社設立에 依하여 民需向皮革은 다음과가튼配給系統을가지게된다 即原皮會社는民需皮革製革業者로써 組織한製革業組合을通하여 原皮를 配給하고 製革業者는 製造皮革을모두今回設立되는 製革會社에게販賣하며 製革會社는 右一手買入과日本皮革販賣會社로부터 移入에依하여 民需皮革의供給을 確保하며 그販賣店을通하여 需要者에게販賣한다 製革業者의 皮革販賣에對해서는 皮革販賣統制規則에依하여 統制하고 製革會社以外의販賣를認치안흘方針이라한다

鹽自給自足

待望의 四十萬噸突破

鈴川專賣局長은 十四日記者團과의 定例會見에잇서서 同局事業關係에對하여 如左히말하엿다 鹽은 待望의 四十萬噸을 九月七日에 突破하고 이대로가면 總水揚高는 四十三萬噸에 達할豫定으로 五割五分程度의 增收로되어 朝鮮內의 鹽의自給自足目標는 完全히達成케되엇다

人蔘은平作可能 對支輸出도好調

人蔘은 旱害의影響이업서平年作의 豫定으로 五十五萬五千斤程度로될것이다 實行은 支那各港의 治安이回復되어 자못順調로 이어서 八月末로 萬三千斤에達하고本年은 三萬四、五千斤의輸出이 可能할것이다

葉煙草二割減收 煙草賣行二割增

葉煙草는 旱害로 米國種이 一割四分三厘 朝鮮內地種이 三割內外의 減收로 總體的으로 二割程度의 減收는 難免이나 二[illegible]定이므로 減收의 折半은 補充할수잇고 따라서 輸移出은 豫定計畫대로 할수잇을것이다 煙草의賣行은 年度初부터 非常히好調이어서 八月末까지에 二千八百萬圓에 達하고 前年에比較하여 二割九厘의 增加이다

洋灰는優先配給

不緊急한것은制限

今年의 朝鮮內의 洋灰需給은 자못窮塞하고 下半期에는 一層深刻히될것으로 豫想되므로木曜會에서는 對策을 講究하고잇는데于先配給制限을할方針下에目下總督府當局과 協議中이다即木曜會의 意向으로서 緊急을要하는生産工事와 緊急을要치안는需要量을區分하여 緊急을要하는것에 優先的으로 配定하고자 配給順位를決定하려는것이라한다

製粉、機械方面도 朝鮮移駐計畫

遊休設備의移駐流行

洋灰需給對策으로서 內地遊休設備의朝鮮移駐가 計畫되고잇는데 다시製粉關係에서도 日淸系의朝鮮製粉에 同種의計畫이잇고機械製作方面에서도 內地의 原材料入手難에依한 朝鮮進出計畫을 講究하고잇서 遊休設備의朝鮮內移駐는 새로운動向을 馴致할情勢이다 即洋灰不足에 對應코저 洋灰界에서는 淺野系의土佐세멘트가 朝鮮淺野의 馬洞工場에 十八萬噸爐를 小野田이古茂山에 十二萬噸爐와 移駐를計畫中인데 다시製粉界에서는 日淸系의 朝鮮製粉이 海州에工場을新設하고 內地의스페야 設備五百바ー렐의 移轉을計畫하고잇다 이外에內地의 機械工場（特히下請及鑄鐵）方面에서는 朝鮮의工場勃興의 需要와 內地原料難으로 京仁一帶에 進出하는者가 數社를 算하고 纖維關係에서도 手工業式의 小規模의것及加工業의 移駐가 各各計畫되고잇다 此種移駐事業은 資金調整法의 認定으로보면 乙丙에屬하는것이만흐나 資金으로서는 小額의것으로 朝鮮內로서는 必要事業이 大部分이므로 어느程度 大體로 圓滑히 解決될情勢이라한다

海州에製粉工場

日淸系의 朝鮮製粉에서는 永登浦及 鎭南浦에 能力各一千바ー렐의工場을 經營中인데 다시黃海道海州에 五百바ー렐程度의新工場建設을決定하고 이미 用地買收를마치고 諸般準備를하고잇다 이것은 同社系日淸製粉이 가진遊休設備를 朝鮮에 移駐코자하는計畫이라한다

金買上價格

引上必至人氣

産金買上價引上은 歐洲動亂을契機로 大藏省의否定에도 不拘코 現實로米英爲替相場의崩落、日米爲替의二十三弗臺轉落等에 依하여 引上必至의人氣로되어 産金關係인 三菱鑛業、日本鑛業을 筆頭로成歡鑛業、帝國産金、朝鮮內關係의製鍊等도 新價를내이고잇다 朝鮮의産金界는 經營增大에苦惱中이든만큼 자못期待코잇다한다

資金調整 認可愼重

資金調整法의 新設事業計畫에對하여審査는 下期以降 特히物動計畫에依한 資材와照合하여 內鮮合議에關해서도 愼重을期하고잇스므로 民間에서 申請中인諸計畫의認可는 모두透視不能의狀態로 停滯되고잇다 即 最近五百萬圓以上의事業計畫으로 認可된것은 茂山開發의 懸案인 北鮮鐵道一社에 不過하고 國策會社인 畜産開發의 創立도 正式指令이 未了이며 其他各種新設事業案 有價證券發行等이 모두 停滯狀態에잇다한다

物動計畫과 生産力擴充

各課、事務分擔施行

朝鮮에잇서서의 昭和十五年度物資動員計畫과 生産力擴充計畫關係處理에 關해서는 企畫部設置에 至하기까지 資源課와 殖産局臨時物資調整課 燃料課에서如左한 區分으로 分擔處理키로決定하고九月五日부터施行하엿다

資源課

（가）物動計畫及生産力擴充計畫總括事務

（나）左에揭한資源의需給調整과物動計畫關係事務

（一）金山及金、銅、鉛、亞鉛製鍊所

（二）製鐵事業及鐵山、非鐵金屬山、非金屬山、石炭山

（三）電氣事業、瓦斯事業、輕金屬工業、火藥工業、가바이드工業、硫安其他肥料工業

（四）機械工業、金屬工業

（五）私鐵、車輛工業、自動車工業、飛行機工業、造船事業及運輸、船舶、航空、自動車事業

（六）官廳需要

（七）公共團體

（다）左에揭한事業의生産力擴充計畫과 物動計畫關係事務

（一）普通鋼鋼材

（二）洗鐵、特殊鋼、철로아연鍍板、其他鐵製品等

（三）銅、鉛、亞鉛等非鐵金屬等

（四）工作機械、一般機械、運搬機械、農器具

（五）鐵道車輛、船舶、自動車

臨時物資調整課

（가）左에揭한資源의需給調整과 物動計畫關係事務

（一）纖維製品、고무、木材等

（二）化學藥品、食料類、輸入鑛品

（나）左에揭한事業의生産力擴充計畫과 物動計畫關係事務

（一）農林畜産業、纖手

（二）水産業

（三）纖維工業、팔프、曹達、其他化學工業、窯業、製鹽業、油脂工業

（四）一般工業、生活必需品、其他一般民需

（五）輸出

燃料課

（가）左에揭한資源의需給調整과 物動計畫關係事務

（一）石油、石炭

（나）左에揭한事業의生産力擴充計畫과 物動計畫關係事務

（一）石油工業及煉炭業

吳服地需給緩和陳情

京城吳服商組合長橋詰庄太郎氏는九月十三日殖産局을 訪問하고最近吳服地의 需給이逼迫하여緩和를陳情하엿다

朝鮮工藝의育成 ③

意匠圖案硏究가絶對必要

產業

中央試驗所工藝部部長 藤村彦四郎

十七八歲의少年들이서로意匠圖案을硏究하고훌륭한工藝家가되자고相議하여 一個의조고만硏究團體를가지고硏究를시작하엿든데이것이偶然히官廳의귀에들어가서官廳에서는特別한例外的援助를하게되엇고半官半民의內容을가지고活動을開始하여그地方의業界에조흔影響을주게되어그地方의工藝發展에큰役割을하엿스며全國的으로도特色잇는鄕土物産을生産하게되엇다는것을이야기하엿다이와가튼少한일을紹介한것은近來로事件이뒤를이어發生하고事業도大事業은派生하여各方面의關心을사고잇스나事業에는要素를가지는小한일이忘却되기쉬운것이가치생각되기때문이다工藝의振興에는여러가지조고마한일을綜合하여完成에이르는것을이저서는안된다는것을말하기爲하여이조고마한團體의이야기를하게된것이다

團體는적고일도微少한일이나內容과目的은偉大한것으로이적은團體가指導機關과團體員의努力으로因하여드되어全國으로工藝界의制覇를하엿다는것이며이러한분에게한가지參考가되리라고생각한까닭이다

이제부터三十五六年前에工業試驗場이新設되엇다는것을먼저말하면바와가치試驗場의內容은漆器部와染色部와製紙部에나노여잇서서漆器部는圖案科、木工科、漆製科、描金科의四科에나노아서現在工藝部와가튼規模를가지고잇섯다 이試驗場長이圖案硏究會의會長이되고圖案科主任이幹事가되어서會의事業을計畫하고試驗場의重要한事業으로會務를보게되엇다

會員相互의硏究로부터시작하여徒弟의 養成이어會의 主된事業이오每年漆器業의徒弟들이오는者에게意匠과圖案作成의實力을養成하기로하고每日課題를내어서自宅에서考案한圖案을一堂에모아노코審査講評하여優秀한圖案에는賞을주고印刷에부치어서輸出漆器業者에게配布하여商人이나工人이나모두圖案의素養을갓도록하게한것이다

그리하여每年一回는實物製品의展覽會를開催하고自案自作의것을모아서優秀한것은隨時見本으로外國에輸送하도록되어잇섯다 十數年前부터는徒弟養成의方法을變更하여每年夏季夜業이업는때에一個月乃至二個月間을圖案講習을시켜서四個年間繼續하고그後二個年間은正式으로高等의講習을시키게되어全然徒弟養成機關이되엇든것이다 徒弟는七年間의講習으로獨立할만한專門技術과圖案의力을갓게되는것이엇다 이러하여여러가지硏究團體가이中心이되어여러가지硏究團體가생기어그團體의活動에依하여各種의硏究會、木工關係의硏究會、漆器의綜合硏究會其他漆器、纖維、玩具、文房具、漆下地、鏡臺、針箱、彫刻、竹細工等의硏究會가생기어各各特色잇는硏究를시작하여工藝界에 指導하게된것이다 市의商工獎勵館과工業試驗場의硏究主催로 硏究會를指導하여 結果實力을點檢하는意味로 여러가지內容을가지고展覽會를開催하엿다 一例를들면商品價値를主目的으로한展覽會、新意匠과新創作을目的으로한展覽會、땔新高工業品展覽會 等을主目的으로한展覽會等이엇고 色의內容이다른展覽會를連續開催하고또橫濱、神戶의兩輸出港에創作見本을가지고가서本格的으로見本市를開催하여이를보는이로하여말하자면實로어디라도손색이업다는 評判을들었다（계속）

寸鐵

▼金買上價를 올리느냐 안올리느냐는것이 刻下의 큰問題.

▼歐洲動亂으로 倫敦市勢가 대단히 비싸지고 濠洲와 支那에서 市勢를 올리라고主張.

▼大藏省에서는 안올린다고 言明햇스나 依然引上必至.

▼全國的으로 金을팔라는 運動이 奏効하여 民間의金이 政府에 集中되는 中임은 다아는일.

▼팔라해노코 사드린後에 金값을올리면 民怨이생길가念慮不無.

▼産金業者들은 속이라거지만 비나 가락지를팔어버린 大衆은 損害날판이니 딱한노릇.

▼萬一 지금올린다면 더올리지 팔고들하겟스니 金集中에 異狀이생길가可畏.

米價公定

數日中發表

總督府에서는 米穀配給調整令第六條（朝鮮米穀配給調整令第六條）에 準據한 米穀價格의公定을最近의 米穀事情에 鑑하여 決定코저하고잇는데 二、三日中에發表할 豫定이라한다

京城에 倉庫新設

米倉會社에서

朝鮮米倉會社에서는 京城延市場의新設 其他 米穀準備에對應하여 府內에 倉庫（約千坪）를建設코저 總督府에認可를申請中이던바 內認可를어덧스므로 直時適當한敷地를 物色한後 着工키로 되엇는데 우선借庫에依하여 米保管에當할方針이라한다

今日의市勢 十四日

株式 戾賣物로 低落

前場反落 今朝는東新三低인 百五十八圓六、鐘新五高인百十七圓四에 寄付된後 東新은 續落되어 百五十七圓丁으로低價를示現한後、結局東新百五十七圓二 朝新三十二圓五에大引

後場續落 後場은 東新一圓四低인 百五十五圓九、鐘新百十四圓八에 寄付後 突入賣도 警戒되엇다

東新離反傾向

獨佛國境의 戰況은若干活況을 띠게되어 歐洲戰爭은 結局擴大될것으로 보이게되엇는데 戰爭擴大를 材料로보고잇는 人氣가 集中되어 每日題目을 바꾸어買煽하는 作戰에 나오고잇는데 最近의傾向으로서 重工業方面을 輕視하고 人絹、紡株等의和戰兩方에 通하는方面을 選擇하고잇는것이 注目되엇다 [illegible]

現物＝日鑛奔騰

海外의 暴騰으로 産金株方面에 着目하여 日本鑛業이 三圓奔騰을 演한것이 注目되엇는데 舊株는 八十八圓 新株는 五十六圓을 唱하엿스며 이外에人絹 紡績株가 擡頭하여 郡是製絲는 二圓高인 六十七圓五 同新은二圓高인 六十三圓이엇스며 太陽레이용과 片倉製絲 人造毛等도 모두 一圓가량 昂騰되엇다

有價證券移轉稅 大會에反對提議

總督府에서는 內地에따라 來年度부터 有價證券移轉稅를 新設할方針인데 右有價證券移轉稅는 現在內地에서 一萬分之八을 課稅하여 惡稅로서 當業者의非難을받고잇는것이고 朝鮮에서는

一、課稅對象인 有價證券의移轉이자못僅少인것

二、따라서 總督府의 財源으로서何等期待할수업는것

三、徵稅技術上자못 煩雜하여至然히 手續의複雜化를 招來하게될것

等의理由로 當業者間에는相當히反對意見이 濃厚하여 朝鮮取引所에서는 對策을 硏究中인데 來十月六日 京城에서 開催하는 全國取引所及取引員大會에 이것을 提案하여 同稅의 新設中止를 決議하고 總督府에 要望陳情하기로되엇다한다

市場六感

株……獨佛國境의戰鬪는 若干活況을게뀐듯하기도 하나 아직 本格的展開는 업는모양 ▲彼方이모다 歐洲戰局을 材料로삼고잇스나 透視를세우기도 困難하고 擴大된다면 東新을 買煽하다가는 자칫하면 立會停止의事에나올 憂慮도不無 ▲그러므로東新을다시 別[illegible]

米……一昨日朝取當局으로서 物價하는 氣分이잇서 放還하고잇는세음 ▲그러나 今後 一二의 活動은 何等의 危險업시할수잇지안흘가 하는期待도 버리지안코잇는듯

▲市場의混亂을 防止하려함인지 又는 買方을 救濟하려고함인지는몰으나 公定米價發表即前에 總解合을 하게다는條件附로 總督府當局에對하여 公定米價를 發表하기 一、二日前에 미리 通知하여달라고 懇請하엿는데 總督府當局으로서도 諒解하엿다나 ▲懇請하는 朝取當局者나 諒解하는 總督府當局者나 모다 一[illegible] ▲總解合을 시키려고 하는者는 市場의 混亂防止又는 當局의米價調定의 變更이頻數하여 一般米界人의 損害가多하다는것이지마는 이는去月 二十六日에 農林局의 發表가잇섯고 또今月一日 正租上場을 開始함에 新田委員長의 談話가잇섯는데도 買方의態度를 곳치지아니한것은 買方으로서 너무나 政策無視?

期米 閑散裡에 軟弱

▲東京國債 ▲甲號五分一〇五、〇〇 ▲二回四分一〇三、四〇 ▲二回四分一〇三、一五 ▲米五分 五年物一〇三、五〇

前場軟調 今朝第一節은三期共히賣買不成、二節先限三十七圓四十九錢이고 結局保散裡九節五十一錢으로 止際에는 無賣買이엇다

後場不成 後場은 全然不氣乘으로 寄付도업고 不成裡에推移되엇다

買方政策無視 當地滿算價는 二十八圓四十錢으로 決定한後 淸算만의 그以上買가 업섯든것만은 事實이다 그러나買方은 買物을 固執하고잇스면 事情上渡米를 蒐集키 곤란한만큼 結局八圓四十錢에納會가되든지 그러치안흐면 總解合을하고야말것이라는 依然買方針을 取하여왓다 卽各月末의 當限八圓四十錢 納會價方의 策動그대로인데 今月節도 前月의 轍을 踏襲하려고한다 그러나 今月은 前月의 政策과 달라서內地最高米價三十八圓十六錢에 比하여 暫定的인 當地滿算三十八圓四十錢은 事實上割高인만치 去月二十六日에 農林局으로부터 朝鮮公定米價는 大幅引下한다고 發表되엇고 따라서 今月一日正租上場을 시작할때에 滿取引組合新田委員長으로부터 米價의大幅引下를 暗示하는 談話가잇섯음에도 不拘하고 買方으로서는 政策을無視하여 買衆을 緩和치안는다고 云云

朝取期米取組內容

◆賣方 ◆買方 當 中 先 [illegible]

正租 依然休商 寂寥

前場閑散 今朝亦 賣買不成으로 四節까지 唱價드업다가 結局十圓八十九錢으로 一本賣買로場을止하엿다

後場同調 後場은 十圓八十九錢인 同調裡에 始場後二三節은 不成이엇다

正米 京仁六十錢高 釜山四十一圓五十錢

京城暴騰 市中人氣는依然히強硬裡에 推移되고 地方에殘米의偏在가 甚하여 潤米의不圓滑로 市中在米는 날로減少되는 때에買方의 當用補備 旺盛으로 今朝는蓬萊米가 暴騰되어 正米도 六十錢高로 또上騰되엇다 ㊀穀良三等三九、四〇 四等三九、〇〇 一等白米一七、〇〇

仁川奔騰 白米의小賣價制限으로 採算이맛지안어 一時精米側이 休業하게된關係로 飯米가不足하게되어 精品側의買物이旺盛하여져서 市中人氣는 依然活氣를 띠게되어 買進으로 마침내 市勢는六十錢高로 奔騰되엇스나 賣物薄으로 거의商談이업섯다 ㊁穀良三等三九、四〇 四等三九、一〇 砂米 一七、〇〇 ㊀一等白米一六、九〇

釜山強調 人氣는날로頑強해저서 表面商談은 依然히成立되지안코 組合으로서도 市勢發表에困難한 狀態이오 市中은거의相對取引化하여 地場商白必需側은 四十一圓五、六十錢으로서 去來가 成立되는 形勢임으로 現在組合에서 發表하고잇는價位로서는 到底히 商談은成立시키기어려우나大體로 氣配는 四十一圓丁으로發表하엿다 ㊁穀良三等四一、〇〇 四等四〇、八〇 一等白米一七、六〇

大邱不變 蓬萊米의杜絶로 市中은全혀 活氣가업서文字그대로의 閑散場面으로 推移되고必需飯米準備도 거의相對的으로去來되어 따라서 表面商談은全혀업서市勢도不變이엇다 ㊁穀良三等三九、六〇 四等三九、四〇 一等白米一五、七〇

群山閑散 當用側의 買物은 少口이나마 銀坊主四等에 三十九圓八十錢으로서 겨우去來가 成立되엇스나 좀貴한것은 四十圓二、三十錢의 買聲조차 擡頭되엇다 配給은 相對하지안코 全혀買物이업서 氣配는 一層強調를 보하여 文字그대로의 奔騰商狀이엇다 ㊁銀坊主 三等 三八、七〇 四等 三八、五〇 一等白米 一六、七〇

木浦閑散 秋冷과함께 一般으로 新米가出廻되기까지는 表面商談은 바랄수업다고하며 各地集散地로부터는 相當히 價位를 引上해가면서 當用補備에猛活動을開始하는 態度이어서 賣物이업서 매우 價位는高騰된모양이나 氣配만이 沸騰되고 閑散場面이엇다 ㊁銀坊主三等四〇、二〇 四等四〇、〇〇 一等白米 一六、九五

物價

砂糖配給窘塞

朝鮮內砂糖의配給은 八月中旬以降內地의 新元賣統制實行에 依하여 漸次在荷가減退되어 京城府內의配給도 九月에入한以來 一層窮塞해젓는데 朝鮮向은 豫定量에 比較하여 需要의 思惑需要、朝鮮內의 配給不圓滑等에依하여 減이 豫定되므로 이不圓滑도 一時的現象으로 보인다한다

今日財界 十四日

◆米（單位錢）今日後場 比前日後比

朝取正租 — 仁川期米先限 [illegible] 京城正米一等 [illegible] 白米百키로 [illegible] 滿米 [illegible] 京城金（一匁）（買）[illegible]

◆株（單位十錢）今日後場 比前日後比

朝新 [illegible] 東新 [illegible] 鐘紡 [illegible] 鐘新 [illegible]

◆商品（先限單位錢·厘）

綿布 [illegible] 棉花 [illegible] 砂糖 [illegible]

京城物價 十四日

▲白米（一瓩、單位厘）多摩錦 [illegible] ▲穀白米（京城小賣最高標準）[illegible]

◇本絹部（反、單位錢）毛本綿 [illegible] 紋羽二重 [illegible] 茶味紗 [illegible] 紗物 [illegible] 銀造紗 [illegible] 老前紬 [illegible] 結城紬 [illegible]

◇毛絲（封度、單位錢）빼하이푸 [illegible] 아르파스 [illegible]

▲炭類（單位錢、但市內價）滿洲撫順炭 [illegible] ◇內地炭中塊 [illegible] ◇一𠄌賣（一等六十瓩入）[illegible] ◇朝鮮炭 [illegible] ◇煉炭 [illegible] ◇京鐵道模賞木炭 [illegible]

▲石油（三鑵新裸鑵、單位錢）[illegible]

▲洋灰（袋、單位錢）▲陶器 ▲砂糖 ▲涼物 ▲木材 ▲塗料 ▲染料 ▲牛皮 ▲紙物類 [illegible]

海外經濟 十三日

[illegible]

銀行券 十三日

◆朝鮮銀行券◆ ◆日本銀行券◆ [illegible]

鰯油粕麥粉

◆阪神鰯粕 十一日◆ ◆阪神鰯油◆ ◆日本麥粉市勢◆ [illegible]

金利·手形交換

◆東京金利◆ ◆大阪金利◆ ◆京城手形交換高◆ [illegible]

金銀價

◆京城市中金銀價◆ ◆東京金銀價◆ ◆金貨入價◆ [illegible]

對外爲替 [illegible]

正米

◆京城正米◆ ◆仁川正米◆ ◆大阪正米標準價◆ [illegible]

雜穀

◆京城雜穀◆ ◆仁川雜穀◆ [illegible]

綿絲布

◆京城綿絲布市勢◆ [illegible]

滿洲商況

◆大連特產市勢◆ [illegible]

株式

◆朝取短期賣買高◆ ◆算定代引日步取組◆ ◆大阪短期◆ ◆東京短期◆ ◆東京短期取組◆ ◆東京現株◆ ◆大阪長期◆ ◆大阪短期取組◆ [illegible]

期米

◆朝取期米◆ ◆群山期米◆ ◆朝取期米取組◆ ◆木浦期米◆ [illegible]

正租

◆朝取正租◆ ◆木浦正租◆ [illegible]

棉花 綿布 生糸 砂糖

[illegible]

株式 期米 玉 マルタマ取引店 京城黃金町 仁川本町

株式 東 賣買 東亞證券 京城黃金町 案內書贈呈

鄭運得證券取引店 玉 京城府黃金町